





Giuliana Russo

**Economia e Società  
a Sant'Elia Fiumerapido  
nel Settecento**



In questo lavoro, che fa parte di una più ampia ricerca intesa a ricostruire le strutture agrarie e l'attività economica e sociale del Cassinate alla metà del Settecento, verrà esaminato il "Catasto Onciario" del Comune di S. Elia Fiumerapido.<sup>1</sup>

Questa università era, come oggi, situata su una collina a base calcarea, sulla sponda sinistra del fiume Rapido, circondata dagli Appennini, "sicché il suo orizzonte non è molto vasto, dal lato sud-ovest all'infuori, ove si dilata per estesissimo tratto. Non pertanto l'aspetto n'è pittoresco, perché offre vedute di una bellezza sempre svariata, e perché, e nella pianura, e nei monti la natura vi fa sfoggio di rigogliosa vegetazione".<sup>2</sup>

Per il suo clima mite era apprezzata dagli abitanti di Cassino ed era stato sempre luogo di soggiorno dei monaci dell'Abbazia di Montecassino, "per la salubrità dell'aria, per l'abbondanza de' viveri, per la vicinanza, per la comodità dell'abitazione, che vi possedeva Montecassino, divenne S. Elia il soggiorno prediletto de' Monaci, avendo sperimentato malsana l'aria di Cassino".<sup>3</sup>

---

<sup>1</sup> Archivio di Stato di Napoli, indicato da ora in avanti con A.S.N., fondo Catasti Onciari, "S. Elia, Terra di Lavoro", Distretto di Sora, vol. 1430, ff I-1-300, anno 1754.

Sono già stati studiati ed esaminati i 'Catasti onciari' di S. Germano (odierna Cassino), Atina, Belmonte e Terelle.

Sia questo che i lavori precedenti sono stati fatti esaminando i catasti su microfilm, poiché all'epoca della richiesta del materiale i manoscritti venivano filmati per la prima volta. Coloro che hanno richiesto, successivamente, le copie di questi catasti avranno la possibilità di studiarli su fotocopie, potranno perciò evitare tutti gli eventuali errori che la lettura con il proiettore può dare.

<sup>2</sup> M. Lanni, "S. Elia sul Rapido", Monografia, Napoli, Tipografia Virgilio, 1873, p.47 (Ristampa anastatica della Pro-loco di Sant'Elia, 1994).

<sup>3</sup> Ibidem, p.43.

Il nome di S. Elia “è menzionato per la prima volta nel ‘Chronicon Casinense’ all’epoca delle devastazioni saraceniche; precisamente all’anno 867 è unito il ricordo di una calata degli arabi nella valle, e il conseguente saccheggio della chiesa, non del centro abitato che ancora non esisteva”.<sup>4</sup>

Come tutte le città antiche S. Elia era circondata da mura e da torri fortificate, le ultime demolite nel 1866. Vi erano tre porte di ingresso: la prima, rivolta verso sud era chiamata la Porta, o porta di Napoli, “E’ dessa grandiosa, ed è costruita di travertino lavorato a scarpello. Nella chiave dell’arco v’è scolpito lo stemma della Terra, consistente in un braccio con tre dita elevate in atto di benedire, in un disco sormontato da una corona. E al di sotto della volta accanto l’arco v’è in affresco l’effigie di S.Elia Profeta confortato dall’Angelo, che sotto l’ombra di un ginepro gli porge un pane; dal che i Santeliani traggono buono augurio dell’abbondanza de’ viveri del loro paese”.<sup>5</sup>

---

<sup>4</sup> A. Pantoni, “S. Elia Fiume Rapido”, pubblicato in Bollettino Diocesano di Montecassino, 1966-XXI, n.1-4; 1967- XXII, n.1, p.1.

<sup>5</sup> M.Lanni, op. cit., p.48.



Il Lanni, nella descrizione dello stemma della Terra di S. Elia, scolpito sull'arco della porta di Napoli, ci parla di un "braccio con 3 dita elevate in un atto di benedire in un disco sormontato da una corona" (vedi nota 5). Lo stemma attuale del comune è incorniciato da un ramo di quercia con ghiande sul lato destro, e dall'altro lato da un ramo di mirto con bacche, piante di cui le colline circostanti erano piene, al centro vi è una grande quercia (simbolo di forza), con sul tronco, incorniciata da una corona dentata, una mano che sorregge un martello (simboli delle industrie presenti nel paese), in alto una torre merlata (simbolo delle fortificazioni presenti introno alle mura del paese). Probabilmente il cambiamento è stato fatto alla fine del 1800, al massimo dello sviluppo industriale del comune in chiave moderna.

La seconda porta, rivolta a Nord, chiamata di S. Cataldo o d'Abruzzo, era molto stretta e quasi toglieva aria e luce alle case (tanto che fu demolita nel 1866). La terza, chiamata Portella, rivolta a Nord-Ovest, si trovava di fronte la Chiesa Maggiore.

La città di S. Elia “sta distante dalla descritta (S. Germano) miglia cinque per strade malagevoli e certe montuose, che con salita si fa e al cavallo, la medesima sta in luogo piano, non è mutata, ed ha due porte, una nomata di S. Biagio, e l'altra di S. Cataldo, in quella di S. Biagio vi è ornato di pietra viva e sopra l'impresa della terza, e nella lammia da dentro ritrovasi dipinto S. Elia a fresco, per le quali si dà l'entrata in detta terra”<sup>6</sup>. La “Relazione”, da cui è tratta la predetta citazione, fu stilata nel 1743, e descrive sinteticamente le quattro chiese parrocchiali: la chiesa di S. Biagio, la cui scomparsa si fa risalire ai primi del 1800 ormai ridotta a stalla, i cui pochi resti sono stati incorporati nel palazzo comunale, chiesa madre fino ai primi del 1800, quando quasi tutte le cappelle furono trasferite nella ricostruita chiesa di S. Maria la Nova<sup>7</sup>, la chiesa di S. Pietro e di S. Cataldo; descrive poi le categorie sociali presenti, i prodotti del territorio, la cartiera e la valchiera, le rendite e le spese dell'Università, il numero degli abitanti<sup>6</sup>.

Le stradine interne erano tutte strette e tortuose, la principale, lastricata, era pianeggiante e rotabile, aveva ai due lati botteghe di arti e mestieri, tutte si mantenevano pulite quando pioveva, perché inclinate verso il fiume.

Nel paese si era costruito in modo intensivo, data la struttura collinare, “le case vi sono ammonticchiate, il numero di esse non è proporzionato a quello degli abitanti, e le famiglie vi stanno affastellate, arrecandosi nocimento le une alle altre col fumo e con l'esalazioni. Gran carità di patria sarebbe ampliarne il contorno colla costruzione di nuove case, e smantellarne qualche muro, che impedisce ad alcune vie la comunicazione di fuori, affinché, penetrandovi meglio l'aria e la luce, migliorasse la sua condizione igienica!”<sup>8</sup>.

Infatti, per questi motivi, alcune tra le famiglie più agiate, che abi-

---

<sup>6</sup> “Relazione” stilata dal commissario per l'apprezzo, marchese Carlo Ruoti, contenuta nel Regio Assenso dato da Carlo di Borbone alla concessione della nuova intestazione della giurisdizione criminale nel 1743, Archivio di Montecassino, manoscritto, Aula III, caps. XXI, pp. 74-75-123.

<sup>7</sup> A. Pantoni, “Sant'Elia Fiume Rapido”, cit., pp. 43-48.

<sup>8</sup> M.Lanni, op. cit., p. 50.



tavano all'interno, iniziarono a spostarsi verso l'esterno delle mura, costruendo grossi palazzi lungo via delle Torri, alcuni dei quali ancor oggi esistenti.

Nel paese vi era un piccolo ospedale annesso alla Cappella di S. Antonio di Padova, fondato alla fine del 1500, sorto inizialmente per dare alloggio ai Pellegrini.

Nello Stato di S. Germano “con le sue industrie, principalmente con quelle laniere e cartarie, Sant’Elia occupava un posto di prim’ordine nel Lazio meridionale”<sup>9</sup>, anche se poi le popolazioni che abitavano nella pianura sottostante risentivano dei gravi fenomeni di inquinamento, prodotti dagli scarichi di queste industrie. L’arte della tessitura si era diffusa in S. Elia sin dal sec. XIII (cfr. M. Lanni, op. cit., pp. 109-110).

Nel paese vi erano due cartiere, la prima costruita agli inizi del 1500 e la seconda nell’ultimo decennio dello stesso secolo<sup>10</sup>.

Le due cartiere erano gestite direttamente da Montecassino, che le dava in affitto “Verso il 1750 ci fu una gestione diretta degli impianti da parte di Montecassino, inoltre diminuì il numero degli affittuari.... Le spese di manutenzione della cartiera erano a carico di Montecassino, mentre per i lavori di lieve entità era tenuto l’affittuario ad intervenire. Naturalmente quelle più consistenti riguardavano gli argini del Rapido, che venivano sistematicamente sgretolati durante le piogge continue invernali e le piene; nel 1754, per esempio, fu necessario intervenire per la riparazione del ponte che era stato portato via dalla violenza del fiume”<sup>11</sup>.

La carta che veniva prodotta parte era data al Monastero e gran

---

<sup>9</sup> G. Petrucci, “Sant’Elia e il fiume Rapido”, Montecassino, 2000, Biblioteca del Lazio Meridionale, Caramanica Ed., Minturno, p. 84.

<sup>10</sup> Ibidem, pp. 104 e seguenti.

<sup>11</sup> Ibidem, p. 109. Nel secolo XVIII le due cartiere erano state date in affitto (cfr. G. Petrucci) alle seguenti famiglie: Sacconio Felice e Domenico; Tomolillo Pietro e Picano Leonardo; Sacconio Felice e Domenico Antonio; Curtopasso Vincenzo; Petrucci Angelo e figlio; Angelosanto Benedetto; Corso Donato; Lanno Oronzio; D. Gregorio Leti; Tartaglia Giuseppe; Marsiello Francesco e Lanni Benedetto.

Gran parte di queste famiglie, come si nota nel catasto, erano catalogate come tessitori di panni, lavoranti di carta, zimatori di panni, impegnate direttamente in questi mestieri, grazie ai quali erano riuscite ad avere quel sovrappiù necessario per poter migliorare la propria situazione economica e quindi poter avanzare nella scala sociale.

parte era venduta a Napoli<sup>12</sup>. Nella cartiera di S. Elia “si producevano tre tipi di carta: la carta mezzafina, la carta ordinaria e la carta della mano e che essi dipendevano esclusivamente dalla bontà della materia prima”<sup>13</sup>.

Anche l’edificio per la fabbrica della lana era del Monastero di Montecassino, “L’arte di fare i panni lana è in esso antichissima; v’ebbe forse origine al tempo in cui dagli Arabi fu introdotta in Europa....vi fanno ottimi panni e castori, che per mezzo di depositi in Napoli si vendono per Regno, e principalmente se ne fa spaccio in Sicilia”<sup>14</sup>. “L’edificio dove si fabbrica la lana è del cennato Monistero di Monte Casino. Nella quale arte si impiegano cento uomini, oltre le femine, quali filano la lana - quelli che fanno fabbricare li panni sono otto, o dieci, s’avvagliano del denaro, che li somministra detto Monistero, quali vi tiene impiegata la somma di quasi docati duemila...”. “Vi è cartiera, quale è del Monistero nella quale arte sono dieci Professori, ed alcune Femine quali lisciano la carta. Il resto de Cittadini è applicato alla Coltura de campi e vivono per lo più con le proprie fatiche”<sup>15</sup>.

I dati ed i numeri delle persone, impegnate negli opifici e nella cartiera, indicati in questa Relazione, come vedremo più avanti, corrispondono ai dati che sono ricavati dall’analisi del Catasto, compilato negli stessi anni in cui fu stilata la suddetta Relazione.

S. Elia era amministrata da 4 Sindaci, uno per ogni Parrocchia, eletti dall’assemblea che si riuniva nel mese di giugno, prima nella chiesa di S. Biagio, poi nella piazza antistante la chiesa di S. Antonio. “Viene governata detta Università da quattro Sindaci, due civili, e due del Popolo, con Luogotenente, Cancelliere e Giurato, e s’eliggono nel mese di giugno dall’Università”<sup>15</sup>.

Al momento della compilazione del catasto, però, dalle firme apposte alla fine di tutti gli atti risultano esservi solo tre sindaci.

Gli abitanti sono stati descritti come persone serie, “sono dessi gravi piuttosto, che allegri; giudiziosi piucchè svegliati di spirito; docili, amanti della fatica e perseveranti nelle difficili intraprese. Nati in

---

<sup>12</sup> F. Avagliano, “La cartiera di S.Elìa Fiumerapido a metà del ’700”, in Lazio Sud, n.8, ottobre 1982, p.14.

<sup>13</sup> G.Petrucci, op. cit., pp. 115-116.

<sup>14</sup> M.Lanni, op. cit., pp. 109-110.

<sup>15</sup> “Relazione” cit., p.76 e p.78.

mezzo ad opifici, sono naturalmente meccanici..... Sono snelli piuttosto, che obesi;...le donne sono svelte e colorite di un incarnato assai vivo, il che aggiunto alla figura del loro viso profilato, ed alla nera chioma raccolta sugli omeri in tonda treccia, le addimosta assai appariscenti”<sup>16</sup>.

Caratteristico era poi il costume antico delle donne, descritto minuziosamente dal Lanni, che in esso trovava origini greche ed egiziane, “Questo costume consiste in una gonna (detta dalle Santeliane Saràga, dalla latina sagulum), per la quale usavano, non ha guari, un tessuto di lino e di lana tinta in indaco; ora avvalgonsi d’ogni sorta tessuti di lana, o di cotone. E’ dessa sostenuta mercè due nastri legati ad un piccolo busto appiccato alla medesima, che abbracciano le spalle, ed il petto, ed è sormontata da un panno scarlatto largo circa un metro, che, avvolto al busto per mezzo di una cinta, scende fin su l’orlo della gonna, cui è soprapposta una saia color verde, che lo covre intieramente meno la cinta, e due centimetri, o poco più, dalla parte anteriore; ed un grembiale di panno blu della larghezza di tre decimetri, stringendosi al petto per mezzo di un’altra cinta, scende fino ai piedi. Questi arnesi, che negli abiti di gala sono di raso, e guarniti di galloncini d’oro, sono orlati di nastro a vario colore. Il resto della persona è coperta dalla sola camicia a larghe maniche, increspate su gli omeri con infinite piegoline, ed attillata alle braccia da manichette di seta, che cingono i soli gomiti, e da un fazzolettino ricamato che dalle spalle scende sul petto, sul quale pende una lunga collana di pallini d’oro, detta rosario, ed un’altra più corta a doppio filo, detta cannacca, che cogli orecchini dello stesso metallo danno risalto alla loro vivacità. Copronsi d’una pezza di bambagino larga tre decimetri, che se tinta di zafferano, sarà segno di lutto, ripiegata dalla fronte fino alle spalle. Usano calzette di lino o di lana bianca”<sup>17</sup>.

Per gli uomini unico indumento caratteristico era una casacca di tela blu con grandi tasche.

---

<sup>16</sup> M.Lanni, op. cit., pp. 83, 87.

<sup>17</sup> Ibidem, pp. 92-93.



## Esame del CATASTO ONCIARIO .

I lavori per la formazione e la compilazione dei Catasti Onciari, i cui ordini erano stati emanati nel 1742, durarono molto tempo, e per le difficoltà che gli estimatori incontravano nella catalogazione delle persone e dei beni, difficili da misurare e quantificare anche per le resistenze incontrate, e per le difficoltà di interpretazione della legge stessa<sup>18</sup>.

La riforma del catasto conciaro se da un lato fu un fallimento (esenzioni, privilegi, tributo personale sulla testa e sulle braccia dei lavoratori, complesso meccanismo per la ripartizione dei tributi, apprezzamenti molto sommari e approssimativi dei beni stabili), dall'altro portò un certo progresso e diede una certa uniformità nel sistema del rilevamento dei dati.

L'opposizione all'attuazione di questo sistema veniva da quei comuni che vivevano a gabelle, pagavano cioè i tributi e le spese comunali con il ricavato dei dazi sui consumi e con altre entrate indirette. Con questa riforma bisognava cambiare tutto il sistema di tassazione, con una certa ritrosia da parte dei ricchi e dei possidenti, i quali con il vecchio sistema delle gabelle non erano obbligati a denunciare i loro beni ed a pagare per questi.

Già nel 1754, nel momento in cui gran parte dei Catasti venivano formati, ci furono delle critiche al sistema, dichiarandolo macchinoso ed inadeguato (Cfr. C.A. Broggia, "Memoria ad oggetto di varie politiche ed economiche ragioni...che in causa del monetaggio di Napoli si espongono e propongono", Napoli, 1754). Queste critiche, anche se contrastate, furono poi confermate dal fatto che, già nel 1767, un comune pugliese, Andria, fu autorizzato, dalla Camera della Sommaria e dal Tribunale Misto, a vivere o a catasto o a gabella a sua scelta<sup>19</sup>. Ciò avvenne anche a S. Elia, infatti nel 1784 si dice che "si vive parte a gabella, e parte a battaglione"<sup>20</sup>.

Comprendere però quale fosse il valore e quale funzione avesse

---

<sup>18</sup> Cfr. P.Villani, "Mezzogiorno tra riforme e rivoluzione", Universale Laterza, Bari, 1974, cap.II, pp. 105 e sgg.

L'autore in questo volume spiega dettagliatamente la riforma catastale ed il valore dell'oncia.

<sup>19</sup> Ibidem, p. 110.

<sup>20</sup> A.S.N., "Catasto" cit., f 46.

l'oncia, da cui prese nome la riforma, è molto complicato. Si partiva dalla rendita per valutare e iscrivere nel catasto il capitale in once, ma "Si finì con l'esprimere in formule antiquate ed inadeguate un contenuto sostanzialmente nuovo, risultato questo che indicava l'incapacità del governo a liberarsi interamente dai vincoli del passato e ad aprire la strada a una veramente moderna riforma finanziaria"<sup>21</sup>.

Soltanto dopo la nomina di una giunta nel 1752, da parte del Re Carlo di Borbone<sup>22</sup>, e dopo l'invio nel maggio del 1753 di commissari per accelerare i lavori, nella maggior parte dei comuni del Regno di Napoli si cominciò a compilare i catasti. Probabilmente così accadde anche nel comune di S. Elia, dove i lavori per la formazione e la compilazione del Catasto iniziarono nel 1742, e terminarono con la pubblicazione il 27 maggio 1754,

«J. M.J.

Catasto della terra di S. Elia della Provincia di Terra di Lavoro intrapreso nell'anno 1742 in virtù di ordini ed istruzioni della Regia Camera della Sommaria in sequela de' supremi ordini Reali della Maestà del Re N.S.(Dio guardi), terminato, e pubblicato oggi li ventisette di magio 1754, coll'intervento de' Sott.i Mag.i Sindici, e delli Sott.i sei Deputati, eletti in publico parlamento, ed Apprezzatori; tutto a tenore di d.e Regie istruzioni; in fede di che abbiamo fatto fare il presente titolo firmato da noi e munito col sigillo di questa Università.

Data in d.a Terra di S. Elia addì 27 di Magio 1754

Benedetto di Angelo Santo Sindico

- + Segno di croce di Nicola Lanno Sindico ill.o
- + Segno di croce di Pietro Lanno Sindico ill.o
- Giovanni Iucci deput.o

---

<sup>21</sup> P. Villani, op. cit., p. 114.

<sup>22</sup> Il Re Carlo di Borbone fu chiamato Carlo III quando salì sul trono di Spagna nel 1759, alla morte del fratellastro Ferdinando VI senza eredi. A lui, se si dovesse attribuire un numero dinastico come re di Napoli, toccherebbe il numero VII.

Giuseppe Angelo Santo deput.  
Domichele Fionda dep.to  
Angelo d'Agostino dep.to  
Orazio Lanno dep.to  
+ Segno di croce di Marcantonio Santillo Dep.to ill.o  
+ Segno di croce di Giuseppe Bastianello Dep.to ill.o  
+ Segno di croce di Domenico Clemente Dep.to ill.o  
+ Segno di croce di Giovanni Soave Dep.to ill.o  
+ Segno di croce di Belardino Pacitto Dep.to ill.o

Proc.re Benedetto Piorago Can.lar. ”<sup>23</sup>

---

<sup>23</sup> A.S.N., “Catasto Onciario”, cit., f 1. (J.M.J., Jesus, Maria, Joseph; ill.to, illitterato; Dep.to, Deputato; Canc.lar, Cancellarius).

I. M. I.

Catastro della Terra di Capri della Provincia di Terra di  
Causo inaspro nell'anno 1792 in virtù d'ordini, ed in-  
struzioni della Real Camera delle Finanze in seguito de' supremi or-  
dini Reali della Maestà del Re N. S. (Dio guardi), terminato, e  
pubblicato oggi a' 10 centesimi di Maggio 1794, coll'innamento  
de' suoi Mag. Sindici, e de' suoi sei Deputati, eletti in publico  
parlamento, et Approvazioni, tutto a tenore di' di' Rescriptur-  
zioni; In fede de' che abbiamo fatto fare il presente titolo ser-  
mato d'anco, e munito col sigillo di questa Università.  
Data in 9.ª Terra di Capri add. 23. di Maggio 1794 -

Benedetto di Angelo Sindaco

+ Segno di croce di Nicola Lanno Sindaco itto

+ Segno di croce di Pietro Lanno Sindaco itto

Giovanni Luce Deputo

Giuseppe Angelo Santo Deputo

Domenico Fiorida Deputo

Angelo di Agostino Deputo

Gregorio Lanno Deputo

+ Segno di croce di Marcantonio Santillo Deputo itto 1.

+ Segno di croce di Giuseppe Buonanno Deputo itto 1.

+ Segno di croce di Domenico Clemente Deputo itto 1.

+ Segno di croce di Giovanni Soave Deputo itto 1.

+ Segno di croce di Belardino Laccio Deputo itto 1.

Not. Benedetto Lanno





Una prima valutazione, sia pure orientativa, della situazione economica e sociale si può desumere dall'esame della "Collettiva generale dell'Oncie"<sup>24</sup>

"Collettiva generale dell'oncie		
Oncie de' Cittadini		7.771,14
Oncie de' Vedove, e vergini in capillis		55,8
Oncie de' Cittadini assenti e dipend.i da fuochi numerati		25,15
Di Beneficij, Chiese, luoghi pii del paese per metà dell'oncie	914,28	457,10
	Oncie	8.394,15
Di Forastieri abitanti laici oncie		487,15
Di Forastieri non abitanti laici oncie	3.654,19	
Di Forastieri non abitanti ecclesiastici secolari	469,13	
Chiese, monasteri e Beneficij forastieri p(er) la metà delle oncie settemila trecento sessantuno e tarì sette e mezo oncie	3.680,18	
		7.804,21
Sono in tutto oncie		16.686,95 "

Nel comune di S. Elia i cittadini abitanti possedevano circa il 50, 5% delle fonti di reddito, mentre i Forestieri ne possedevano circa il 49, 5%; le fonti di reddito derivanti dal patrimonio ecclesiastico costituivano circa il 26%, tenendo sempre presente che il reddito imponibile degli ecclesiastici rappresentava solo la metà del reddito <sup>25</sup>reale.

Infatti, quando si va ad esaminare il prospetto della distribuzione della proprietà terriera per categorie, si nota che le percentuali di possesso cambiano notevolmente. Nelle mani dei cittadini abitanti laici era il 20% dei terreni, degli ecclesiastici e degli Enti religiosi del paese il 20%, i Forestieri ne avevano il 60%.

Esaminando poi analiticamente tutte le categorie sociali, si deduce che l'85% delle proprietà terriere apparteneva alle categorie di proprietari non coltivatori (enti ecclesiastici, benestanti, professionisti, sacerdoti), mentre i lavoratori diretti della terra, i bracciali ne posse-

<sup>24</sup> Ibidem, f 291.

<sup>25</sup> Da ricordare che con la riforma del catasto onciario gli ecclesiastici ed i beni del clero vennero sottoposti a tassazione, anche se per tutti i beni acquistati prima del concordato del 1741 l'imponibile veniva valutato per la metà del reddito reale.

devano solo il 9%, con una media di appena 2 tommoli per fuoco, gli artigiani il 2% (cfr. Tav. II). In genere i bracciali lavoravano, a mezzadria, i terreni dei grandi proprietari e degli enti ecclesiastici, una piccola parte li prendeva in affitto.

Le più importanti fonti di reddito della popolazione di S. Elia erano formate dalla coltivazione degli ulivi, di cui erano ricoperti i terreni ed i monti circostanti quasi tutti sabbiosi, con grande produzione di olio; granturco, usato per fare il pane dalla maggioranza dei contadini; grano, orzo, legumi di ogni specie, frutta di ogni tipo, gran quantità di ortaggi, c'erano poi molti terreni adibiti alla coltura delle viti (vedi Tav. III). Caratteristica era poi la presenza di una pianta spontanea, il mirto, tra gli uliveti, in terreni che erano chiamati dalla popolazione locale "mortelleti" (vedi Tav. III); questa pianta era usata sia per fabbricare la carta sia per conciare le pelli<sup>26</sup>.

---

<sup>26</sup> G. Petrucci, "S. Elia...", op. cit., pp. 80-81.

Colleiva generale dell' oncie.

Oncie de' ioradini	=	5551. 14.
Oncie de' Vedove, e vergini in capilli	=	55. 8. $\frac{1}{2}$
Oncie de' ioradini a spenti fructi, & dipend. de' fructi: numt.	=	25. 15
Di' ecclesiastici e' ioradini secolari	=	82. 27 $\frac{1}{2}$
Di' Benefij, Chiese, e luoghi pii del paese per meta dell' oncie 914. 26.	=	457. 13
	oncie	8394. 18
Di' Forastieri abitanti Lici oncie	=	480. 15 $\frac{1}{2}$
Di' Forastieri non abitanti Lici oncie	=	3652. 19 $\frac{1}{2}$
Di' Forastieri non abitanti ecclesiastici secolari on	=	469. 13
Chiese monasterij, e Benefij forastieri gl'amati delle oncie secolari e' ecclesiastici, e' an' dove mezo oncie	=	3680. 18 $\frac{3}{4}$
		82804. 24 $\frac{1}{4}$
sono intutto oncie	=	10686. 25

Infra gli Forastieri benemeriti non abitanti.

Comunicata di questo anno di 1735. l'ultima situazione  
dell'anno 1733. fu mandata in copia per pochi numero  
con un'impennura, che ragione di scilicet per carta due a

fuco

## I CITTADINI DI S.ELIA FIUMERAPIDO.

A S. Elia Fiumerapido, come nei comuni vicini, lo strato sociale più numeroso è formato dai 'bracciali', ben 240 fuochi per un totale di 1.186 componenti (614 gli uomini e 572 le donne), pari al 62% della popolazione, 345 gli attivi<sup>27</sup>, pari al 69% della popolazione attiva complessiva.

La maggior parte delle famiglie bracciantili possiede la casa in cui abita (per lo più è di una o due camere), 25 sono in affitto, 37 ne possiedono un'altra oltre la prima, in genere casa dotale.

I bracciali possiedono 501 tomoli di terreno, in grandissima parte montuoso (vedi tav. III), pari al 9 % delle proprietà terriere, 145 bovini, 558 ovini (in maggior parte in affitto o "a soccida"<sup>28</sup>, 50 suini e 80 somari. Dall'analisi dei singoli fuochi si è potuto notare che la proprietà contadina è di piccolissime dimensioni, una media di 2 tomoli a fuoco, quindi, per la categoria sociale più numerosa (62 %), e più tassata sui mestieri, i pochi possedimenti fondiari e la penuria di animali da lavoro sono un fattore "che costituisce un limite permanente della proprietà bracciantile e ne rende difficile la valorizzazione, facendo sì che il rapporto tra il reddito ed il lavoro impiegato sia in generale troppo svantaggioso per il coltivatore"<sup>29</sup>.

Ai 240 fuochi sono attribuite complessivamente once 4.780, che corrisponde ad un reddito stimato pari a ducati 143 e 40 carlini, si va da un reddito massimo di once 56, pari a ducati 16 e 8 carlini, ad un minimo di once 0. In genere la quantità delle once attribuite ai singoli fuochi è dovuta alla sola somma della tassa sull'industria dei compo-

---

<sup>27</sup> Erano considerati 'attivi' i cittadini colpiti dalla 'tassa sull'industria', cioè i mestieri, tassa che partiva da once 6 per i minorenni fino a 16 anni, once 12 per i lavori più semplici, ed once 14 per i lavori più specializzati. Da questa tassa erano esentati i professionisti (medici, avvocati, notai) e i grandi proprietari, le professioni liberali erano esentate poiché si riteneva che i guadagni dei professionisti provenissero "dall'intelletto che è grazia divina", e non si poteva tassare la grazia divina; Cfr. G. De Meo, "Saggi di statistica economica e demografia sull'Italia meridionale nei secoli XVII E XVIII", Roma, 1962, p.16; P. Villani, "Mezzogiorno tra Riforme e Rivoluzione", Laterza, Bari, 1974, p.118.

<sup>28</sup> Soccida: contratto agrario, in genere della durata di tre anni, secondo cui le due parti (soccidante e soccidario) si associano per l'allevamento e lo sfruttamento di una certa quantità e per l'esercizio delle attività connesse, al fine di ripartire l'accrescimento del bestiame e gli altri prodotti ed utili che ne derivano.

<sup>29</sup> R. Villari, "Mezzogiorno e contadini nell'età moderna", Bari 1977, p.72.

nenti attivi, che sono in numero notevole, anzi in molti casi il numero delle once attribuite è minore della somma della tassa sull'industria, poiché in gran parte il reddito era interamente assorbito dai pesi, presenti quasi sempre per la restituzione di capitali presi in prestito.<sup>30</sup>

Per misurare la consistenza economica di questa, come delle altre categorie, si è passati a determinare la quota di partecipazione di ognuna al gettito dell'onciario. Si è calcolato sia il rapporto tra la somma delle once in base alle quali esse erano tassate e quelle attribuite complessivamente ai cittadini ed ai forestieri abitanti e non abitanti laici, sia il rapporto con il totale delle once di industria e di beni, così come figura nella "Collettiva generale dell'Oncie" del catasto (cfr. nota 24 e Tav. I), ricordando, come già detto (nota 25), che l'imponibile degli ecclesiastici era valutato alla metà del reddito reale.

Per i bracciali si sono avute percentuali pari rispettivamente al 32% ed al 28%.

Legate al lavoro dei campi sono le due famiglie dei 'campieri', (il termine campiero o campiere deriva dal latino camparius, usato nell'Italia meridionale per indicare i contadini), 9 persone, (4 uomini e 5 donne), possiedono la casa in cui abitano, hanno 2 tomoli di terra coltivati ad oliveto, 5 buoi ed 8 capre; sono tassati per once 25, 24.

Altro strato sociale legato alla terra, anche se in maniera diversa, è quello dei 'massari'. Questa categoria è rappresentata da 3 fuochi con 27 componenti (14 gli uomini e 13 le donne), 9 gli attivi tra cui 2 figli bracciali, 3 cugini bracciali e 1 massaro, sono tassati per once 396, 41, pari a ducati 118 e 92 carlini; si passa da un reddito massimo di once 237, 15, pari a ducati 71 e 14 carlini, ad un reddito minimo di once 68, 10, pari a duc. 20 e 43 carlini. Tutte e tre le famiglie abitano in casa di loro proprietà, hanno altre 5 case, possiedono 27 tomoli di terra, 166 capi di ovini, 121 di bovini, 24 di equini e 44 suini.

Per loro si sono avute percentuali di reddito pari al 5% ed al 2, 8%.

Tra le categorie artigianali troviamo un fuoco catalogato come 'barbiere', 1 ferraro', 2 'fabricatori', 4 'falegnami', un 'sartore', 3 'scalpellini', un 'lavorante marmoraro', un 'lavorante fornaio', un 'cositore', 3 'carpentieri', 1 'pittore', e poi coloro che lavoravano nella cartiera e nella fabbrica di panni: 3 'cardalana', 3 'lavoranti di carta', 5 'lavoranti di panni', 23 'scardalana', 18 'tessitori di panni di lana', 7 'zimatori di panni'.

---

<sup>30</sup> A.S.N., "Catasto..", cit., "Collettiva generale dell'oncie", ff 280-291.

L'unica famiglia del 'barbiere' è composta da 6 persone, (3 uomini e 3 donne), ha una casa, 2,5 tomoli di terra e 4 capre; è tassato per once 20 e 7 carlini.

L'unico fuoco catalogato come 'ferraro' è composto da dieci persone (7 uomini e 3 donne), 2 gli attivi, ha 3 figli, 1 bracciale, 1 tessitore di panni ed 1 studente; possiede la casa in cui abita ed un piccolo oliveto, è tassato per once 18, pari a ducati 5 e 4 carlini.

Due i fuochi dei 'fabricatori' (8 uomini e 7 donne), 1 attivo, abitano tutti e due in casa di proprietà ed il secondo ne possiede anche altre due 'soprasolari', sempre il secondo ha 3 figli studenti ed uno che vive civilmente, in tutto hanno 10 tomoli di terra, parte ad oliveto e parte arborato e vitato; sono tassati per once 12, pari a ducati 3 e 6 carlini.

I ' falegnami' sono 4 fuochi di 31 persone (19 uomini e 12 donne), 7 gli attivi, tra i figli troviamo 2 tessitori di panni, 1 falegname, 1 studente, 1 carpentiere ed 1 bracciale; tutti possiedono la casa in cui abitano, hanno 5 tomoli di terra coltivati ad oliveto; sono tassati per once 110,38, pari a ducati 33 e 11 carlini.

La famiglia dell'unico 'sartore' è composta da 5 persone (2 uomini e 3 donne), 2 gli attivi poiché ha 1 figlio che continua la sua professione, vive in affitto e possiede una casa e 1 tomolo di terra dotale; è tassato per once 29,10, pari a ducati 8 e 73 carlini.

Gli 'scalpellini' sono 3 fuochi di 24 persone (12 uomini e 12 donne), 7 gli attivi poiché ci sono 3 figli scardalana, 1 tessitore di panni e 2 scalpellini, possiedono la casa di abitazione ed il secondo ne ha altre due, hanno 9 tomoli di terra e sono tassati per once 84, pari a ducati 25 e 2 carlini.

L'unica famiglia censita come 'lavorante marmoraro' è composta da 5 persone (3 uomini e 2 donne), ha due figli 'marmorari', solo 2 tomoli di terra, una casa dotale ed è tassato per once 30, pari a ducati 9.

Il fuoco del 'lavorante fornaro', è composto da 7 persone (3 uomini e 4 donne), ha un figlio scardalana, una casa e circa un tomolo di terra, è tassato per once 14, pari a ducati 4 e 2 carlini.

La famiglia del 'cositore' è formata da 8 persone (4 uomini e 4 donne), ha una casa e 2 tomoli di terra, è tassato per once 14, cioè ducati 4 e 2 carlini.

Tre sono i fuochi dei 'carpentieri', in tutto 14 persone (8 uomini e 6 donne), 2 gli attivi, abitano in casa di proprietà, hanno 2 tomoli di terra e son tassati per once 41,24, pari a ducati 12 e 36 carlini.

Il fuoco del 'pittore' è di 4 persone (3 uomini ed 1 donna), ha un

figlio lavorante di panni ed uno sarto, possiede solo la casa ed è tassato per once 26.

I fuochi dei 'cardalana'<sup>31</sup> sono 3,11 i componenti (5 uomini e 6 donne), 3 gli attivi, hanno tutti la casa di abitazione e non possiedono altro; sono tassati per once 36, pari a ducati 10 e carlini 8.

I 'lavoranti di carta' sono 3 fuochi di 25 persone (12 uomini e 13 donne), 8 gli attivi, e in una famiglia ci sono 2 figli che svolgono lo stesso lavoro, possiedono la casa in cui abitano e 2 tomoli di terra; sono tassati per once 91,16, pari a ducati 27 e 34 carlini.

Le 3 famiglie dei 'lavoranti di panni' sono composte da 35 persone (21 uomini e 14 donne), 12 le persone attive, in genere figli o familiari che svolgono il lavoro di tessitori o scardalana; possiedono la casa in cui abitano più altre due case, 18 tomoli di terra ed 1 montano; sono tassati per once 186,10, pari a ducati 55 e 83 carlini.

I fuochi degli 'scardalana'<sup>32</sup> sono 23 con 123 persone (58 uomini e 65 donne), 37 gli attivi, possiedono tutti la casa in cui abitano, hanno 29 tomoli di terra, sono tassati per once 442,143, pari a ducati 132 e 63 carlini, rappresentano il 5,3% del reddito totale.

Le famiglie dei 'tessitori di panni di lana' sono 18 con 89 persone (46 uomini e 43 donne), 26 gli attivi, in molte di queste anche alcuni figli o fratelli svolgono lavoro artigianale nelle manifatture; tranne 4 che sono in affitto gli altri hanno la casa in proprietà, alcuni ne possiedono anche un'altra, hanno 39 tomoli di terra, sono tassati per once 298,16, pari a ducati 89,43; sono il 3,6% del reddito totale.

L'ultima categoria sociale impegnata nel lavoro manifatturiero è quella degli 'zimatori di panni'<sup>33</sup> 7 fuochi per un totale di 41 persone (24 uomini e 17 donne), 10 gli attivi, tranne 1 che è in affitto hanno tutti la casa, hanno 24 tomoli di terra, sono tassati per once 181,37, pari a ducati 54 e 39 carlini.

Tra i fuochi presenti in campo commerciale troviamo un 'artista di panni', un 'lavorante di spezieria', un 'macellaro', un 'molinaro', un 'ortolano' un 'pannaro' e 2 'vaticali'.

---

<sup>31</sup> Il termine cardalana deriva da 'cardo', antico strumento fatto di due tavolette a punte di ferro uncinata, con cui si pettinava e si ravviava il pelo dei pannilana.

<sup>32</sup> La parola scardalana deriva da 'scardasso', antico strumento di lavoro simile al cardo, ma con la differenza che serviva a levare il pelo ai panni ed a raffinare la lana per poterla poi filare.

<sup>33</sup> Cimatore o zimatore era colui che cimava, cioè tagliava, il pelo ai panni o ai tessuti di lana. La parola deriva dal Latino 'cyma' e dal greco 'kyéma'.

La famiglia dell' 'artista di panni' è composta da 6 persone, (3 uomini e 3 donne), possiede la casa ed ha un solo tomolo di terra coltivato a pastino.

La famiglia del 'lavorante di spezieria' è composta da 7 persone, (5 uomini e 2 donne), un solo attivo possiede la casa in cui abita, un tomolo di terra con alcune piante di ulivo; è tassato per once 12, pari a ducati 3 e 6 carlini.

Un solo fuoco è quello del 'macellaro', 12 i componenti, (4 uomini e 8 donne), un attivo, ha una casa, 2 tomoli di terra coltivati a mortelleto ed alcune piante di ulivo; è tassato per once 12,10.

Quella del 'molinaro' è una famiglia di 3 persone, (2 uomini ed una donna), ha una casa e 2 tomoli di terra, non ha animali ed è tassato per once 16,20.

Il fuoco dell' 'ortolano' è composto da 11 persone, (7 uomini e 4 donne), 5 gli attivi, oltre la casa in cui abita possiede altre 3 piccole case, circa 4 tomoli di terreno, parte coltivato e parte con alberi ed olivi, più 60 querce; è tassato per once 58,22.

L'unico fuoco del 'pannaro' è composto da 7 persone, (5 uomini e 2 donne), ha un figlio studente ed uno che continua il suo mestiere, possiede la casa in cui abita, circa 9 tomoli di terra, parte coltivato e parte con alberi, 59 capre ed è tassato per once 52, 15.

Due sono i fuochi dei 'vaticali', 14 componenti, (9 uomini e 5 donne), uno solo dei figli continua il mestiere paterno, c'è ne è uno che studia ed uno che è bracciale. Ambedue possiedono la casa, hanno circa 7 tomoli di terra, in gran parte con viti e alberi più 60 piante di olivi, 2 cavalli ed un asino. Sono tassati complessivamente per once 54.

Esaminando poi i fuochi compresi in quella che potremmo definire borghesia intellettuale troviamo due fuochi di 'chierici', 1 'chirurgo', 1 'dottore di medicina', 1 'notaro regio', 1 'speziale di medicina'.

I due fuochi dei 'chierici' sono composti da 9 persone (5 uomini e 4 donne), posseggono tutti e due la casa in cui abitano e complessivamente 9 tomoli di terra, sono tassati solo per once 2,22 poiché nel secondo i pesi azzerano la rendita.

Il fuoco del 'chirurgo' è composto da 3 persone, (1 uomo e 2 donne), ha due case in proprietà, 5 tomoli di terra, ma, poiché ha una certa quantità di capitale redimibile che assorbe tutta la rendita, è tassato per once zero.

Il 'dottore di medicina' vive da solo, in una casa presa in affitto da una famiglia originaria di Venafro, possiede 29 tomoli di terra con al-



beri e 350 piane di olivi, ha solo 3 capi di animali, ed anche nel suo caso i pesi assorbono tutta la rendita.

Il fuoco del 'notaro regio' è composto da due persone, il notaio e la moglie, possiede la casa e circa 8 tomoli di terra, ha 7 'vacche da vita' e 10 capre; è tassato per once 34,20.

La famiglia dello 'speziale di medicina' è di sei persone (3 uomini e 3 donne) con 2 fratelli studenti, ha circa 32 tomoli di terra, 360 piante di olivi e 50 capre; è tassato per once 16.

Sia queste famiglie che quelle dei grandi proprietari, come vedremo, sono composte in gran parte da persone che non svolgono un mestiere e quindi non producono, anzi in alcune di queste, in genere per la presenza di religiosi, vengono pagate delle somme, che insieme ad altre formano i cosiddetti 'pesi', che annullano la tassazione; "In generale, il nucleo familiare dei benestanti è appesantito da tutta una serie di membri che vivono senza produrre niente e senza svolgere alcuna attività. Non solo, ma per i sacerdoti occorre pagare anche dei legati spesso piuttosto consistenti. Anche questo spiega l'entità dei pesi, in alcuni casi veramente notevoli"<sup>34</sup>, motivo per cui vengono tassati per once 0.

Le famiglie dei grandi proprietari, catalogati come 'viventi del suo' o 'viventi civilmente', sono 7 con ben 67 componenti (33 uomini e 36 donne), tra i componenti c'è un figlio chierico, un figlio che vive del suo, un figlio sacerdote e due fratelli massari; hanno tutti la casa di proprietà, due ne possiedono una seconda ed uno ne ha 3. Possiedono ben 313 tomoli di terra e 1.066 querce, molti animali (vedi Tav. II E Tav. III), sono tassati per once 400,36, pari a ducati 120 e 10 carlini. Rappresentano in percentuale il 4,8% del reddito totale.

A queste vanno aggiunte le due famiglie dei 'Giudici Regi a contratti' anche loro grandi proprietari, 19 i componenti (12 uomini e 7 donne), il primo ha due figli clerici, possiede 4 case, un montano, 64 tomoli di terra, 33 capi di bovini ed 1 cavallo, è tassato per once 296, pari a ducati 88 e 8 carlini, da solo rappresenta quasi il 3,6% del reddito totale. Il secondo, che ha un figlio sarto e due studenti, possiede la casa in cui abita, 12 tomoli di terra e 20 capre, è tassato per sole once 14.

Infine abbiamo 16 fuochi di 'vedove e vergini in capillis', con 34 donne ed un bambino, tranne 5 tutte le altre hanno la casa, possiedono circa 31 tomoli di terra con 214 querce, non hanno animali e sono tassate per once 51,12.

---

<sup>34</sup> A. Lepre, "Terra di Lavoro nell'età moderna", Ed. Guida, 1978, pp. 75-76.

Cittadini assenti – fuochi e dipendenti da fuochi numerati.

In questo gruppo è presente un solo fuoco catalogato come ‘scalpelino’, ma “commorante nella terra di S. Vittore”<sup>35</sup>, è composto da 6 persone (3 uomini e 3 donne), possiede solo una casa nella parrocchia di S. Biagio data in affitto a due famiglie del paese, è tassato per once 25,5.

Ecclesiastici secolari cittadini.

E’ questo un gruppo di 35 religiosi cittadini, già catalogati nei fuochi precedenti, ma che compare in questa parte del catasto solo per quella parte di rendita che supera i limiti, entro cui è fissato nella diocesi il patrimonio sacro, che deve restare esente da tasse; possiedono 400 tomoli di terra e sono tassati per once 250,100, pari a ducati 75 e 5 carlini, il 3% del reddito totale.

Beneficij, Chiese e Luoghi pij.

Vi sono censiti nel catasto 14 tra canonici, cappelle, capitoli, confraternite e chiese, possiedono 506 tomoli di terra, 15 case e sono tassati per once 457,13, pari a ducati 137 e 13 carlini; in percentuale rappresentano il 5,5% del reddito totale. Questi enti sono: il ‘Re. Capitolo di questa Terra’; il Canonico di S.Biasio posseduto da D. Antonio Pomella’; il Canonico di S.Biasio posseduto da D. Francesco Nola’; il Canonico di S.Maria Nova posseduto da D. Angelo Tomei’; il ‘Canonico della Parrocchia Chiesa di S. Pietro posseduto da D. Marco Angelosanto’; il ‘Canonico della Parrocchiale Chiesa di S. Cataldo posseduto da D. Antinoro di Caspoli’; il ‘Canonico della Par.le Chiesa di S. Cataldo posseduto da D. Tomaso d’Arpino’; la ‘V.le Cappella del S.mo Corpo di Cristo di S. Elia’; la ‘V.le Cappella del S.mo Rosario’; la ‘V.le Cappella del S.mo Crocefisso’; la ‘Cappella dell’Anime del Purgatorio’; la ‘Cappella di S. Onofrio’; la ‘V.le Confraternita dell’Immacolata Concezione’; la ‘Chiesa di S. Maria delle Grazie detta dell’Olivella’<sup>36</sup>.

---

<sup>35</sup> A.S.N., “Catasto” cit., f 146.

<sup>36</sup> Ibidem, ff 158-178.

## Forestieri abitanti laici.

Questo folto gruppo di cittadini paga la tassa sui beni, la cosiddetta 'bonatenenza', e lo 'jus habitationis' di 15 carlini. Vi sono ben 8 fuochi catalogati come 'bracciali', 47 persone (26 uomini e 21 donne), possiedono 45 tomoli di terra, circa 90 capi di ovini, 3 bovini, 1 suino, un somaro e due case. Sono tassati circa 33 once, pari a ducati 9 e 9 carlini. Ci sono poi ben 66 fuochi (181 uomini e 196 donne) per i quali non è indicato il mestiere, quasi certamente anche loro legati alla coltivazione della terra secondo la descrizione dei beni censiti, essi possiedono 274 tomoli di terra, 430 capi di ovini, 70 bovini, 21 somari, 45 suini e 30 case in genere 'caselle manufatte'.

## Formazione della tassa.

La Collettiva generale delle onces, presente nel catasto di questo comune, come in tutti gli altri Catasti onciari, costituiva la base da cui ripartire tutti i tributi del comune.

Bisogna ricordare che, secondo la riforma del 1741, le imposte dovute allo stato da parte di ciascun ‘fuoco’ erano stabilite in 42 carlini, a queste erano state poi aggiunte altre imposizioni che nel cosiddetto ‘stato discusso’, il bilancio comunale, erano unite alle spese locali, agli interessi passivi ed a debiti di varia natura.

Il totale delle spese in uscita veniva coperto con la formazione della tassa, alla quale ogni gruppo di cittadini contribuiva in maniera differente secondo la partecipazione alla vita del comune o per esenzioni o privilegi. “Il reddito imponibile veniva perciò sottoposto a varie aliquote di imposta secondo il gruppo al quale apparteneva il contribuente, e le aliquote non erano fisse per ogni gruppo, ma variavano con il variare del rapporto tra il numero dei fuochi e il reddito imponibile, sicché ne risultavano inevitabili sperequazioni”<sup>37</sup>.

### Tassa dei Forastieri bonatenenti non abitanti.

Nella ripartizione dei tributi si iniziava dalla tassazione dei “Forastieri bonatenenti non abitanti”, i quali dovevano pagare la cosiddetta ‘bonatenenza’ per i beni che possedevano nel comune, essi erano esenti dalle spese “comunitative” e dovevano contribuire solo ai 42 carlini stabiliti per ogni fuoco.

Per stabilire l’aliquota dei Forestieri non abitanti si doveva moltiplicare il numero dei fuochi per i 42 carlini (pari a ducati 4,20) e dividere il prodotto così ottenuto per il reddito imponibile totale.

Nel comune di S.Elia Fiumerapido il numero dei fuochi presenti nel Catasto del 1754 era di 398, ma anche qui i calcoli per stabilire l’aliquota si basavano, come per tutti gli altri comuni del Regno di Napoli, sulla numerazione del 1737, anno in cui il comune di S.Elia era stato tassato per fuochi 151, “L’Università di questa Terra di S.Elia secondo l’ultima situazione dell’anno 1737 fu mandata in tassa per fuochi numero centocinquantuno, che in ragione di carlini quaran-

---

<sup>37</sup> P.Villani, “Mezzogiorno tra riforme e rivoluzione, Universale Laterza, Bari, 1974, p.126.

tadue a fuoco, a quali devono contribuire i Forastieri bonatenenti non abitanti, importano annui ducati 597.1, che ripartiti al sudetto numero di oncie 16.686 e tt 25-viene a cadere per oncia grana tre, e cavalli sei, ed essendo le oncie dei Forastieri bonatenenti così laici, come Ecclesiastici secolari, Chiese, Monasteri, Beneficij e luoghi pij, come dalla collettiva numero 7.804 e tt 21- a d.a ragione di grana tre e cavalli sei per oncia importa la tassa di essi ducati duecento sessantatre, e grana sedici, e si devono cioè:

Dalli Forastieri bonatenenti laici non abitanti p le sud.e oncie	3654,19e1/2 - 127,4.12
Dalli Forastieri Bonatenenti non abitanti ecclesiastici p le sudette oncie	469,13 - 162,2.03
Dalle Chiese p le sud.oncie 3680, e tt 18 e 3/4 metà delle oncie 7361,7 e 1/2	3680,18 - 128,4.02
Son le medesime oncie	7804,21 - 273,0.16 <sup>38</sup>

Bisognava, quindi, dedurre dalle once totali indicate nella ‘Collettiva generale’, cioè 16.686,25 le once 7804,21 che erano state messe a carico dei Forestieri bonatenenti non abitanti, e rimanevano once 8882,4.

#### Tassa dei Forastieri abitanti.

Dopo aver sottratto il reddito dei forestieri non abitanti al totale del reddito imponibile si continuava nella formazione della tassa per i forestieri abitanti laici ed ecclesiastici.

I forestieri abitanti laici, poiché godevano di alcuni servizi comunali, dovevano contribuire, oltre che ai 42 carlini a fuoco per le imposte di stato, anche ad una parte delle cosiddette spese comunitative, ed ancora, cosa che differenziava notevolmente il trattamento fiscale fatto ai forestieri abitanti laici da quello fatto ai forestieri ecclesiastici, erano obbligati al pagamento di 15 carlini annui per lo ‘jus habitationis’, dal quale gli ecclesiastici erano esenti. Le spese dette comunitative alle quali dovevano contribuire i forestieri abitanti laici erano le seguenti:

“Perché li Forastieri abitanti a cavalli carlini quarantadue a fuoco devono soggiacere alla rata delle spese comunitative delle quali sentono

<sup>38</sup> A.S.N., “Catasto..” cit., ff 291-292.

il comodo, che secondo lo stato discusso di questa Università sono le seguenti cioè:

Al Predicatore quaresimale annui d	28
Per abitazione, e commodi p il med.o	15
Al Medico	80
All'orologia	6
Per Festività de Santi Protettori	35
Al Giurato	12
Per accomodo di Fontane, strade, e Ponti	15
	Sono ducati 191
Ai quali aggiunti annui d 592. 1 che importano li carlini 42 a fuoco sopra d.o numero di fuochi 141	592. 1
	Sono ducati 783. 1

-----  
783.1 – oncie 8882. 4”<sup>39</sup>

Da questa somma doveva essere poi dedotta la tassa di bonatenenza dei forestieri non abitanti Ecclesiastici ducati 273. 0. 16, più ducati 114 dei 76 forestieri abitanti laici, in tutto 387. 0. 16, che sottratti ai suddetti ducati 783 danno un resto di ducati 396.0. 4

“Li sud.i D 396.0.4 ripartendosi alle sud.e oncie 8882.11.4 viene a cascare per oncia grana quattro, e cavalli nove ed essendo le oncie dei forastieri abitanti laici al numero di 480 e tarì 18, alla detta ragione di grana 4 e  $\frac{3}{4}$  importa la tassa di esse-----D 27.0.15 Deducendosi adunque alle sud.e oncie 888. .4 le sud.e oncie 487.15 Restano oncie 8394.19”(39).

---

<sup>39</sup> Ibidem, f 292.

*Tappelli Forastieri abitanti*

Per le festività abitando a casa tutti i costumi che sono stati  
 devono soggiacere alla casa delle spese (comunicazione  
 della quale si trova il comando) che sono de' lavori di  
 di questa Università sono le seguenti cose:

Al Redattore quinquennale annuo	fl. 20
Per abitazione e comodi per l'istituto	fl. 10
Al Medico annuo	fl. 8
All'orologista annuo	fl. 5
Per festività le Sante Processioni ann.	fl. 3
Al Ritratto annuo	fl. 10
Per accomodare di Forzane in casa bona ann.	fl. 15
sono decati	fl. 191
di quali aggiunt' annuo fl. 592	
Forzane in casa A. D. a Forzane sopra d'anni	
meno d'anni 171	fl. 592
sono decati	fl. 282

## Tassa dei cittadini e “ stato discusso”.

Stabilita così la quota di partecipazione dei forestieri non abitanti ed abitanti alla copertura delle imposte comunali, si passava a stabilire la tassa dei cittadini.

Per stabilire in quale misura i cittadini dovessero contribuire alla tassa bisognava cominciare dal cosiddetto “stato discusso”, il bilancio comunale, che rispecchiava le condizioni finanziarie del comune e che potrebbe consentire anche di valutare alcuni aspetti della vita del tempo.

Il primo riordinamento dei bilanci comunali nel Regno di Napoli era stato fatto nel 1626 ed aveva preso il nome dal Reggente Tappia (questi ‘stati’ sono andati poi perduti). “I pesi delle università erano fissati in uno ‘*stato*’ che doveva essere discusso, approvato, eventualmente modificato nella Camera della Sommaria e che prese appunto il nome di ‘*stato discusso*’ ”.<sup>40</sup>

La prima voce riportata negli stati discussi riguardava il debito che ogni comune aveva verso la “Regia Corte” per imposizioni ordinarie e straordinarie, in questo caso il debito era unito ai debiti contratti nei confronti dei creditori “fiscali” ed “strumentari”, scaturiti dalla pressione tributaria dello Stato, il quale alienava parte dei tributi (fiscali) facendo gravare il pagamento del debito alle Università, o costringendole, quando queste non potevano pagare i “pesi” statali con le tasse dei cittadini, a chiedere in prestito le somme necessarie con i contratti notarili (strumenti): “Alla regia Corte annui ducati 225. 4”<sup>41</sup>.

C’erano poi tutte le spese ‘comunitative’, per l’amministrazione del comune, che si riferivano agli stipendi per il personale amministrativo, alla manutenzione delle strade, alle spese ordinarie, alle spese per il culto e per le feste, alle spese per la sanità, alle prestazioni assistenziali, ai diritti di esazione, ai salari e prestazioni varie a governatori, ai cancellieri e procuratori presenti nella capitale e nel capoluogo di provincia.

Il comune di S. Elia Fiumerapido aveva un totale di ducati 1296-4-10 di spese.

“Questa Unit.tà di S. Elia secondo lo stato rimesso e discusso dalla Regia Camera tiene li seguenti annui pesi cioè:

---

<sup>40</sup> P.Villani, op. cit., p. 146.

<sup>41</sup> A.S.N., “Catasto...”, cit., f 292.



Alla regia Corte annui ducati	225.4
Al Monastero di Montecasino creditore Fiscalario	537.9
Al med.o R.e Monastero cessionario del fu Bertario di S.Agapita pe il cap.le di D 1470	70
Alla Casasanta dell'A.E.R. di Gaeta pe il cap.le D. 1200 annui	60
Al ripartim.o della squadra di campagna	26
Al R.e Monastero di Montecasino p occupazione della zecca e portolania	34
Ai due sud.i Procuratori in Napoli	19
Al sud.o Avvocato ut s.a	20
Al mag.o Cancelliere dell'Università	19
All'Organista	6
All'Orologista	6
Al Giurato	12
Al Sacrestano per suo servim.to della recita del Rosario alla Beata Vergine dolorata, tocchi di campana, et altri servimenti p l'Uni.tà	4.2.10
Al Medico	80
Al Predicatore quaresimale	28
Per la casa e utensili p il medesimo	15
Per le solite feste del S.mo Corpo di Cristo di S.Elia, S.mo Crocefisso, B.ma Vergine dolorata, e S.S.ma concezione	35
Per le spese straordinarie inclusivi li d.ti 15 di accomodo di strade, ponti e fontane	100
Sono uniti	1 296.4.10 <sup>42</sup>

---

<sup>42</sup> Ibidem, ff 292-293.



Ripartizione delle uscite comunali secondo le voci di bilancio.

Imposte statali I	Spese Comunitative I				
	Creditori fiscali I	Amministrazione	Sanità	Istruzione	Culto
Duc 892,13	242	80	00	47.2.10	35
68%	18,8%	6%	--	3,5%	2,7%

Dall'esame di questi dati risulta che circa il 68% delle uscite del comune di S. Elia era assorbito dalle imposte statali e dagli interessi e ammortamento di debiti, debiti che derivavano dalla pressione fiscale ed erano un indiretto pagamento dei debiti contratti dallo stato con l'alienazione delle imposte (fiscali).

La parte di spese 'comunitative', dalla quale i cittadini traevano un immediato vantaggio, era circa del 32%,

C'era un solo medico ed un chirurgo, due procuratori ed un avvocato a Napoli, due giudici ed un notaio, non c'era nessun maestro, non mancavano le spese per le feste del 2,7% e per il culto del 3,5%, le spese per l'amministrazione erano circa il 24%.

A questo punto bisognava bilanciare le uscite con entrate superiori, per fronteggiare eventuali spese straordinarie.

Le entrate sulle quali il comune di S. Elia poteva contare erano le seguenti:

“ducati 273.16 che importa la tassa de forastieri non abitanti laici, ecclesiastici, Chiese, Monasteri etc. forastieri	273.16
Altri d.ti cento quattordici p tanti che importano li carlini quindici l'anno per il jus habitationis delli sessantasei forastieri abitanti	114
Altri d.ti 23 e grana 15 che importa la tassa della bonatenenza di d.i forastieri abitanti	23.15
Altri ducati 280 p la tassa della testa a ragione di carlini dieci l'una	280
Sono in tutto	690.4.11 ” <sup>43</sup> .

<sup>43</sup> Ibidem, f 293.

Oltre a queste prime c'erano altre entrate per ducati 120.2 "che importa la rendita de corpi propri dell'Università siccome si porta dallo stato discusso :

Dall'affitto della Taverna	28
Dall'affitto della Panetteria	41.9.10
Dall'affitto della Pizzicaria	36.3.15
Dall'affitto del Macello	10
Dall'affitto delle Cese e retacci	5
Uniti sono	810.3.16" <sup>43</sup>

Sottraendo la somma di queste entrate alle uscite previste dal bilancio, cioè ducati 1296.4.10 meno ducati 810.3.16, restavano da coprire ducati 486.0.14.

La somma di queste uscite rimanenti, ducati 486.0.14, doveva essere ripartita per il totale delle once attribuite nel catasto a tutti i cittadini, once 8394 e tarì 19, dando una aliquota di tassa per oncia pari a "grana cinquanta, cavalli nove alla quale ragione importano ducati quattrocento ottantotto e quattro, e grana diciannove e 5/6-

	488.4.19 e 5/6
et avanzano	2.4.05" <sup>43</sup> *

Quindi per quell'anno le uscite previste dal bilancio comunale venivano ampiamente coperte, ed avanzavano ducati 2.4.05, che potevano servire al comune per una piccola spesa straordinaria.

---

\* <sup>43</sup> Ibidem, f 293

Da gli elenchi...  
 A pagani...  
 Chiamano...  
 Alti...  
 Alti...  
 Alti...  
 Più si deducono...  
 Dalla...  
 Dalla...  
 Dalla...  
 Dalla...  
 Dalla...  
 Che...  
 Quali...  
 a...  
 quali

## Pubblicazione del catasto.

Tutte le operazioni per la formazione e per la compilazione del catasto conciarario terminarono nel comune di S.Elia Fiumerapido il 27 maggio del 1754, quando venne pubblicato il bando che stabiliva il valore dell'oncia ed ordinava, a tutti coloro che erano stati censiti, il pagamento secondo quanto era stato stabilito:

“ Spedito e pubblicato il presente catasto servatis servandis in questa terra di S.Elia della Provincia di Terra di Lavoro oggi che sono li ventisette di Maggio dell'anno 1754.

Benedetto di Angelo Santo	Sindico
+ Segno di croce di Nicola Lanni	Sindico ill.to
+ Segno di croce di Pietro Lanno	Sindico ill.to
Giova.Pet. Iucci	Deputato
Giuseppe Angelo Santo	Dep. to
Domichele Fionda	Dep.to
Angelo di Agostino	Dep.to
Orazio Lanno	Dep.to
+Segno di croce di Marcantonio Santillo	Dep.to ill.to
+Segno di croce di Giuseppe Bastianello	App.re ill.to
+Segno di croce di Domenico Clemente	App.re ill.to
+Segno di croce di Giovanni Soave	App.re ill.to
+Segno di croce di Belardino Pacitto	App.re ill.to

Not.o..Benedetto Piorago Canc.lar. ”<sup>45</sup>

Come in tutti gli altri comuni si ordinò la pubblicazione del bando, contenente le modalità di formazione della tassa, con l'affissione di varie copie e nella pubblica piazza e nei luoghi soliti in cui venivano resi pubblici gli avvisi del comune, affinché fosse conosciuto da tutti e nessuno potesse ignorare il pagamento secondo quanto veniva stabilito nel nuovo libro di tassa formatosi nel 1754.

---

<sup>45</sup> Ibidem, f 295.

e meo sono omni  
questo...  
se è il regno #

Spedito, e pubblicato il presente catalogo...  
ca. D. S. M. della Provincia di...  
L. 1784.

Benedetto di Angelo tanto Sindico

- + Signo di croce di Nicola Lanno Sindico illa
- + Signo di croce di Pietro Lanno Sindico illa  
Giovanni Luca...  
Euseppa Angela Lanno Daj...  
Giovanni...  
Angelo...  
Orazio Lanno Daj



- + Signo di croce di Marcantonio Sanalla Daj. illa f.
- + Signo di croce di Euseppa Barianella Daj. illa f.
- + Signo di croce di Domenico Clemente Daj. illa f.
- + Signo di croce di Giovanni Lanno Daj. illa f.
- + Signo di croce di Belardino Pacino Daj. illa f.

Not. Benedetto Riorago





## CONCLUSIONI

Analizzando le strutture agrarie e l'attività economica e sociale del comune di S. Elia si nota che anche qui, come negli altri comuni vicini, la categoria sociale più numerosa è quella dei 'bracciali', ben 240 fuochi su un totale di 398, 1.186 persone, il 51% della popolazione complessiva.

Essi esercitavano una notevole pressione demografica sulla terra, e potevano contare solamente sulla forza delle loro braccia, quindi il loro credito era diretto quasi interamente a soddisfare i più elementari bisogni familiari, anche perché possedevano soltanto l'8% delle proprietà terriere, in gran parte montuoso e scarsamente specializzato. Quindi i loro redditi a livello di sussistenza non consentivano la formazione di un sovrappiù da investire in un processo di produzione su scala allargata.

I grandi proprietari non coltivatori (benestanti, professionisti, sacerdoti ed enti ecclesiastici) possedevano il 24% dei terreni, i forestieri non abitanti laici ed ecclesiastici il 63%, gli artigiani il 2%.

Come già accennato l'arte della tessitura e la produzione della carta erano un fattore determinante per lo sviluppo dell'economia del comune, in essi erano impegnati ben 106 uomini (98 per i tessuti e 8 per la carta), oltre le donne impegnate nella filatura della lana e nella lisciatura della carta, che però non vengono mai citate nel catasto, sicuramente vi saranno stati anche altri tra i forestieri abitanti, per i quali non è menzionato il mestiere.

La presenza di queste industrie dava lavoro a ben 60 famiglie, i lavoratori impegnati negli opifici e nella cartiera ancor oggi vengono chiamati dagli agricoltori gli 'artisti', coloro cioè che esercitavano un'"arte", un mestiere e che in genere non possedevano terreno da poter coltivare e produrre il fabbisogno necessario al sostentamento delle loro famiglie.

La struttura proprietaria e reddituale del comune, con la presenza di notevoli forze economiche di proprietari forestieri, denota l'esistenza di uno squilibrio sociale, che si presume destinato a durare nel corso degli anni successivi, almeno fino a quando non interverranno altre forze nello sviluppo delle industrie cartarie e manifatturiere agli inizi del 1800.

Con l'applicazione della legge eversiva della feudalità del 2 agosto

1806, i beni dei monasteri vennero confiscati, e poi gran parte di essi venduti, sia perché pressati “in un primo momento, dalla necessità di realizzare i mezzi di cui avevano bisogno le esauste finanze dello stato, ed in un secondo momento dalle richieste del Re Giuseppe Bonaparte per favorire i generali francesi ed un gruppo di fidati della sua corte”.<sup>46</sup>

Con la successiva legge del 13 febbraio 1807, con cui venivano confiscati i beni ecclesiastici, passavano all'Amministrazione dei reali demani(ente creato con decreto del 27 giugno 1806) anche i beni dell'Abbazia sia feudali che allodiali o burgensatici. Anche in S. Elia saranno vendute molte proprietà appartenenti a Montecassino, tra queste anche la cartiera sul Rapido, che saranno insieme ai “territori di Chiusanova, le Vicenne e Selva dell'Olivella acquistati dal duca di Siccignano e dai baroni Giuseppe e Luigi Fionda.<sup>47</sup> Inizierà così un periodo fiorente per le industrie, con notevoli benefici per l'economia del paese, anche perché dal 1835 nuovi capitali saranno investiti nello sviluppo della cartiera da 4 famiglie del paese (alcune delle quali, all'epoca della formazione del Catasto erano impegnate in questa attività come affittuari del Monastero di Montecassino, che ne era il proprietario), che fecero costruire quattro nuovi edifici e portare nuovi macchinari con nuove tecniche di lavorazione. Le cartiere in tutto il 1800 ebbero uno sviluppo notevole, tanto da raggiungere in un periodo le 1.000 unità lavorative, con riflessi positivi sullo sviluppo economico e sociale del paese.

---

<sup>46</sup> L.Fabiani, “La Terra di S.Benedetto”, Fine del dominio temporale dell'Abbazia di Montecassino, Badia di Montecassino, Pisani, Isola del Liri, 1980, vol. III, p. 58.

<sup>47</sup> Ibidem, p.75.

TAVOLA I -----POPOLAZIONE DIVISA PER CATAGORIE

Cittadini	Fuochi	Uomini	Donne	Once	Attivi(I)	Percentuale reddito
Artista di panni	1	3	3	1,20	0	
Barbiere	1	3	3	20,7	1	
Bracciale	240	614	572	4.780	345	58,2% - 56,5%
Campiero	2	4	5	25,24	1	
Cardalana	3	5	6	36	3	
Carpentiero	3	8	6	41,24	2	
Chierico-Clerico	2	5	4	2,22	0	
Chirurgo	1	1	2	0	0	
Cositore	1	4	4	14	1	
Dottore di medicina	1	1	0	0	0	
Fabricatore	2	8	7	12	1	
Falegname	4	19	12	110,38	7	1,4% - 1,3%
Ferraro	1	7	3	18	2	
Giudice Regio a contratti	2	12	7	310	1	3,8% - 3,7%
Lavorante di carta	3	12	13	91,16	8	1,2% - 1,1%
Lavorante di panni	5	20	11	186,10	12	2,4% - 2,2%
Lavorante di spezieria	1	5	2	12	1	
Lavorante fornaio	1	3	4	14	1	
Lavorante marmoraro	1	3	2	30	3	
Macellaro	1	4	8	12,10	1	
Massaro	3	14	13	396,41	9	5,2% - 4,1%
Molinaro	1	2	1	16,20	1	
Notaro Regio	1	1	1	34,20	0	
Ortolano	1	7	4	58,22	5	
Pittore	1	3	1	26	2	
Pannaro	1	5	2	52,15	2	
Sartore	1	2	3	29,10	2	
Scalpellino	3	12	12	84	7	1,06% - 1,01%
Scardalana	23	58	65	442,143	37	5,6% - 5,3%
Speciale di medicina	1	3	3	16	0	
Tessitore di panni di lana	18	46	43	298,16	26	3,7% - 3,6%
Vaticale	2	9	5	54	5	
Vedove e vergini in capillis	16	1	34	51,12	0	
Viventi del suo	2	4	8	13,04	2	
Viventi civilmente	5	29	28	387,82	0	5,1% - 4%
Zimatore di panni	7	24	17	181,37	10	2,3% - 2,2%
Cittadini assenti-fuochi e dipendenti da fuochi numerati						
Scalpellino	1	3	3	25,5 (Commorante a S.Vittore)		
Ecclesiastici secolari cittadini		35	1	250,100		3%
Forestieri abitanti laici						
Bracciali	8	26	21	33,173	1,4%	
Vedove	1	0	1	3,10		
Non catalogati	66	181	196	290		3,5%
Notaro Regio	1	4	6	2		
Forestieri non abitanti laici				3.654,19		39%
Forestieri non abitanti ecclesiastici secolari				469,13		5,5%

(1) Da ricordare che gli 'attivi' erano i cittadini colpiti dalla "tassa sull'industria", i mestieri dalla quale erano esentati i professionisti (medici, avvocati, notai) ed i grandi proprietari laici ed ecclesiastici. Le professioni liberali erano esentate poiché si riteneva che i guadagni dei professionisti provenissero "dall'intelletto che è grazia divina", e non si poteva tassare la grazia divina; cfr. G. De Meo, "Saggi di storia economica e demografica sull'Italia meridionale nei secoli XVII e XVIII", Roma 1962, p.16.

TAVOLA II - Proprietà divisa per categorie

Cittadini	Terreni	Ovini		Animali	Equini	Suini	
	Tommoli	Capre-Pecore		bovini	Somari-Cavalli		
Artista di panni	1						
Barbieri	2,5	4	-	-	-	-	-
Bracciali	501	344	214	145	80	-	50
Campieri	2	8	-	5	1	-	-
Cardalana	-	-	-	-	-	-	-
Carpentieri	2	-	-	-	-	-	-
Chierico	9	-	-	-	-	-	-
Chirurghi	5	-	-	-	-	-	-
Cositori	2	-	-	-	-	-	-
Dottori di Medicina	29	-	-	1	-	1	1
Fabbricatori	11	-	-	-	-	-	-
Falegnami	5,5	-	-	-	-	-	-
Ferrari	2	-	-	-	-	-	-
Giudici Regi a contratti	76	20	-	33	-	-	-
Lavoranti di carta	2	-	-	-	1	-	-
Lavoranti di panni	19	-	-	-	1	-	-
Lavoranti fornari	5/4	-	-	-	-	-	-
Lavoranti marmorari	2	-	-	-	-	-	-
Lavoranti di spezieria	1	-	-	-	-	-	-
Macellari	2	-	-	-	-	-	-
Massari	27	40	126	121	7	17	44
Molinari	2	-	-	-	-	-	-
Notari	8e1/4	10	-	7	-	-	-
Ortolani	3e3/4	-	3	-	2	-	5
Pannari	8e3/4	59	-	-	-	-	-
Sartori	1	-	-	-	-	-	-
Scalpellini	6	-	-	-	-	-	-
Scardalana	29	-	-	-	1	-	-
Speziali di medicina	31,5	50	-	-	-	-	-
Tessitori di panni di lana	39	-	-	-	-	-	-
Vaticali	6e3/4	-	-	-	1	2	-
Vedove e vergini	31e1/4	-	-	-	-	-	-
Viventi del suo o civilmente	313	284	20	26	7	2	6
Zimatore di panni	24	-	-	-	-	-	-
<hr/>							
Ecclesiastici secolari citt.	400						
Enti ecclesiastici del paese	506						
<hr/>							
Forestieri abitanti laici							
Bracciali	45	68	23	3	1	-	1
Non catalogati	274	290	140	70	21	-	45
Notaro Regio	-						
Forestieri non abitanti laici							
totale	1.556						
Forestieri non abitanti ecclesiastici secolari							
totale	172						
Enti ecclesiastici forestieri	2.400						

### TAVOLA III - Proprietà divisa per tipo di coltura.

	Terreni (tomoli)							Case	
	Pastino(1)	- Oliveto-Arborato-Seminatorio-Boscoso-Mortel-Orto-Incolto							
	(quer.oliv.)	-e vitato	(arb.vit.quer)	-e colt.	letto	- (oliv.altro)			
Artista panni	1	-	-	-	-	-	-	-	-
Barbiere	-	1	1,5	-	-	-	-	-	1
Bracciale	233(q.2.873)	133	76	34	-	20	1	4	275
Campiero	-	2	-	-	-	-	-	-	2
Cardalana	-	-	-	-	-	-	-	-	3
Carpentiero	0,5	-	-	1,5	-	-	-	-	3
Clerico	9	-	-	-	-	-	-	-	2
Chirurgo	-	2	-	3	-	-	-	-	2
Cositore	2	-	-	-	-	-	-	-	1
Dott.medicina	(ol.350)	8	21	-	-	-	-	-	-
Fabricatore	7	2	-	1,5	-	-	0,5	-	4
Falegname	1(ol.100)	4	-	0,5	-	-	-	-	3
Ferraro	-	2	-	-	-	-	-	-	1
Giudice regio	14,5(ol.87)	19,5	1	9	-	5	1	26	5
Lavor.carta	1,5(ol.20)	¼	1	¼	-	-	-	-	3
Lavor.panni	3	3,5	10	2 ¼	-	-	-	-	5
Lavor.speziaria	(oliv.11)	1	-	-	-	-	-	-	1
Lavor.fornaro	-	5/4	-	-	-	-	-	-	1
Lavor.marmo	-	-	-	-	-	-	-	-	1
Macellaro	(oliv.17)	-	-	-	-	2	-	-	1
Massaro	15 (ol.360)	6,5	-	5,5	-	-	-	-	8
Molinaro	2	-	-	-	-	-	-	-	1
Notaro	-	6	-	2e ¼	-	-	-	-	1
Ortolano	(q.60)	1	1e ¼	1,5	-	-	-	-	4
Pannaro	3e1/4	0,5	-	-	5	-	-	-	1
Pittore	-	-	-	-	-	-	-	-	1
Sartore	1	-	-	-	-	-	-	-	1
Scalpellino	-	1	-	5	-	-	-	-	4
Scardalana	12 (ol.19)	8,5	0,5	3,5	-	-	¼	4	24
Speciale medic.	23,5(ol.360)	8	-	-	-	-	-	-	1
Tessitore pannilana	14(ol.304)	17	0,5	3	-	5	-	-	19
Vaticale	(oliv.60)	3e3/4	2	1	-	-	-	-	2
Vedove e vergini	13(q.214)	15	-	-	-	3	¼	-	14
Viventi del suo	10e1/4(q.1.066)	40	78,5	81,5	-	3	3/4	199	14
Zimatore di panni	14 (q.140)	5	1	3	-	1	-	-	9
Enti ecclesiastici	6	80	15	268	30	27	-	70	17
FORESTIERI ABITANTI LAICI									
Bracciali	21	1	10	1	12	-	-	-	2
Non catalogati	36(ol.70)	-	146	55	32,5	-	0,5	4	30
(caselle manufatte)									
FORESTIERI NON ABITANTI LAICI									
		451	244						
FORESTIERI NON ABITANTI ECCLESIASTICI SECOLARI 172 (IN TOTALE)									
ENTI ECCLESIASTICI FORESTIERI 2.400									

(1) Pastino: particolare tipo di coltivazione delle viti con cui le piante erano fatte crescere alte, in modo da poter sfruttare il terreno sottostante, coltivandovi altri tipi di piante.

## APPENDICE I (ff 46-47-48)

Alla fine del foglio 48 del Catasto, prima di elencare tutti i beni e tutti i pesi spettanti al nucleo familiare in oggetto, c'è una annotazione a margine che riferisce la trascrizione di un errore fatto nella catalogazione, che ordina la cancellazione della prima qualità con cui era stata catalogata la persona in questione, che all'epoca aveva 20 anni. Questo errore, corretto il 26 gennaio 1785, fu cancellato in seguito ad un esposto presentato alla Regia Camera della Sommara da uno dei figli di questo contribuente il 31 ottobre 1784.

“Si nota ugualm.te con certificaz.ne spedita dal Supr.mo Trib.le della Re.a Cam.a della Sommara in data di 24 Genn.ro 1785 presso l'Att.rio del Giudice è stato ingiunto, precedente anche Stanza Fiscale che Domenicant.o Angelo Santo essendosi per errore descritto nel Catasto della Terra di S.Elia in Prov. di Terra di Lavoro con la qualità di bracciale, si fusse perciò cassata d.a qualità di Bracciale, ed annotato come vivente del proprio. In esecut.ne dalla qual certificato sia, la quale originalm.te si conserva nel p.n.te Catasto si è cassata la I qualità di bracciale dal soprad.o Domenicant.o Angelo Santo, e si è descritto come vivente da proprio. Summ.ria i 26 Gen.ro 1785. Il. Pr.te Prisco Letizia Arch.o int.o I Giuseppe Aijpso Uff.”

I fogli 46 e 47 contengono il testo dell'esposto, presentato dal procuratore di questo contribuente alla Regia Camera della Sommara, esposto formulato dopo aver ascoltato la testimonianza degli amministratori dell'Università, del Cancelliere e di uno solo dei Deputati eletti per la formazione del Catasto, in quanto gli altri erano morti, più la testimonianza di altre otto persone appartenenti alla classe dei proprietari. Tutti costoro testimoniarono che il contribuente in questione, morto nel 1759, era vissuto sempre con il frutto delle sue proprietà come benestante, e mai aveva esercitato alcun mestiere.

“ Mag.o D.Prisco Letizia Raz.le per Sua M.à Dio g. di questa Reg.a Camera ed Archivario inte.imo della med.ma, in questa sud.ta Regia Camera è stata p.ntata la Seg.te Relazione B. = Ill.mo Sig.re Sig.e, e P.re Co.mo = Ricorse in Codesta Regia Camera della Sum.ria e presso di Vs. Ill.ma qual degnissimo P.n.te e Commissario il Proc.re di D. Michelangelo Angelo Santo di questa Terra di S.Elia, Stato Casinese in Provincia di Terra di Lavoro, asserendo con sua formale istanza, che il qm Domenico Ant.o Angelo Santo padre di detto D.Michelangelo, in tempo di sua vita sempre visse, e si mantenne col-

le sue proprie rendite qual uomo benestante di questa mentovata terra, eziandichè mai esercitato avesse arti servili; E siccome per abaglio era stato tassato per bracciale in tempo della formazione del Generale Catasto di questa Uni.tà, così domando in Codesta Regia Camera che l'abaglio sud.o vi fusse emendato, come pregiudizievole ad esso D. Michelangelo, e si fusse situato come benestante, e per essere ciò noto a tutti gli individui di questa terra di tale domanda si degnò V.S.Ill.mo ordinare a questa Corte, che sull'esposto del D. Michelangelo, intesa l'Uni.tà, gli attuali Amm.ri ed anche i Deputati della tassa Catastale avesse dovuto informarsi e fare distinta Relaz.ne in Codesta precitata Regia Cam.a ed a V.S.Ill.ma per darvi incarta della medesima la provvidenza di giustizia. Presentatesi tali Pro.ni in questa Corte si diede alla med.a la dovuta osservanza, ed in seguito, intesi li quattro Amministratori di questa Uni.tà il Cancelliero, ed uno de Deputati, eletti per la formazione di detto general Catasto, giacchè gli altri tutti si trovano passati all'altra vita, né qui vi sono deputati per l'annuale tassa Catastale, da poichè si vive parte a gabella, e parte a battagliaione, e dopo di avere oltre di questi, esaminati ben'anche otto altri Individui, persone di tutta probità, Benestanti, di età matura, e di fede degni, ho pienam.te costato, che il predetto q.m Dom.co Ant.o Angelo Santo era uno de Benestanti di questa predetta terra, che sempre visse, e si mantenne colle sue proprie Rendite, né mai esercitò arte alcuna servile con prestare la sua opera, ed oltre, siccome mai la esercitò su de proprii terreni, mentre mantenne sempre due Garzoni in Casa, sì per lo servizio della med.a, che per la coltura de di lui poderi, e che finalm.te in tale stato lasciò in tempo di sua morte, che accadde circa venticinque anni addietro, li due suoi proprii figli predominato D. Michelangelo e Pasquale Angelo Santo, i quali al presente vivono decorosam.te colle di loro proprie rendite. Questo è q.to debbo far presente in Codesta Reg.a Cam.a ed V.S.Ill.ma per mio indispensabile obbligo, e per esecuz.ne de noi venerati ordini, e nell'aspettativa di altri suoi pregiatissimi Comandi, proprio a farle con tutto Rispetto divotiss.ma Riv.a = di VS Ill.ma Da Sant'Elia li 31 Xbre 1784 = Ill.e Sig.r D. Angelo Granito P.nte della R.a Cam.a della Sum.a, e Com.o = Napoli = Um.o Dev.o Serv.e Vero Oblig.mo Berdario Nacci Gov.re-----

Qual preins.ta Relaz.ne dall'infra.tto Ill.e Sig.r March.e P.nte D. Angelo Granito Com.rio rimessasi al Sig.r P.nte Avv.to fiscale D. Nicola d'Ajello, dal medesimo è stata fatta la seg.te istanza Fiscale = Die 22 m. Januarii 1785 = Ajello Fiscus. Dummodo Uni.tas non sit in

damnum pro testatico, remittit se prò petito notamento in Generale Catasto Salvis f.-----

E propostosi il tutto al pres.ato Ill.re Sig.r March.e P.nte Com.rio è stato dal med.mo interposto il seg.te decreto =Die 24 m. Ian.ris 1785 = Neapoli = visa Relat.e confecta per M.cum Gub.lem Uni.tatis S.t E-lia, cum qua relatum q.m Dom.cum Ant.m Angelo Santo Patrem M.ci Michaelis Angelo Sancto vixisse cum suis Redditibus, Inst.a Regio Fisco et omnibus actis. Per Ill.m March.m D.num Militem U.S. D.m D.Angelum Granato R.s Cam.s Sum.s P.ntem, et Com.re prov.m, et dec.m est, quod dummodo Uni.tas non sit in damnum prò testatico, pres. Dictus Dom.cus Antonius Angelus Sanctis describatur in Catasto Unitatis pre.ntis, uti de proprio vivens, et debeatur titulus uti brachialis, hoc num, et exeq.r Certif.a = Granitus ===Del Giudice Act.s -----  
Pertanto vi dicemo, che nel Catasto formato dall'Uni.tà sud.a di S.Elia debbiare far seguire l'enunciato notam.to. Servata in omnibus la forma del sud.o preins.to doc.to inc.posto dal pres.ato Ill.re Sig.r March.e P.nte Com.rio Econ.s. Datum Neapoli ex Reg.a Cam.a Sum.ria Dic. 24 . m.s Ian.rij 1785 =

Angelus Granitus

Ill.s Marchis d.nus P. Granito Com.rius  
Certif.a ut supras.

Albertus del Giudice act.rium.”



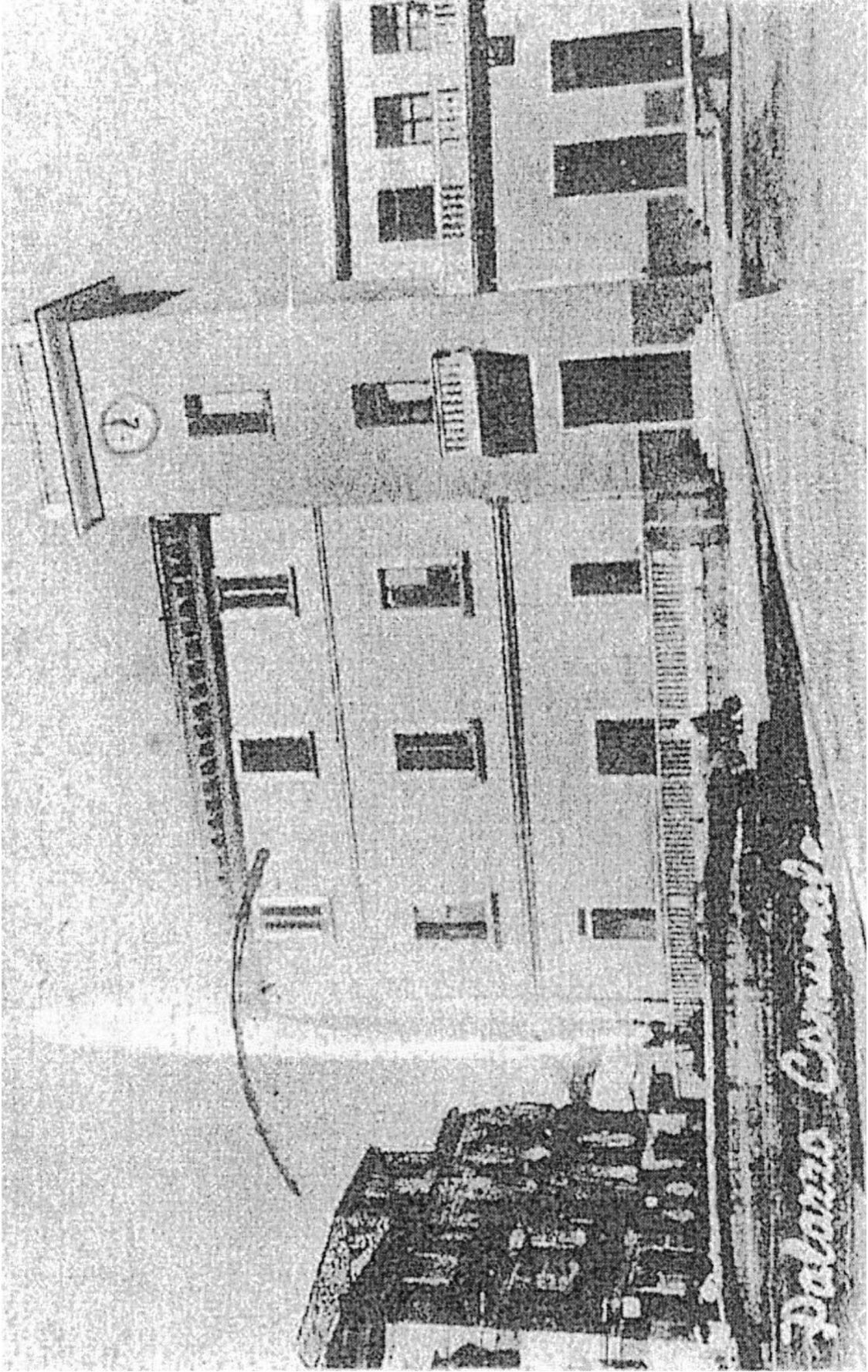

I dopoguerra. Ricostruzione



S. Ella Fiumerapido - Palazzo Comunale

Inizi del 1900



Piazza Risi, primo dopoguerra



“S. Elia” - Disegnoacquarello di Marcello Guglielmelli (sec. XVIII) - Montecassino, Archivio



La tessitrice di nastri



Chiesa S. Maria La Nova. (China di G. Alonzi)





Palazzo Cacchione





Particolare dell'Arco della Porta di vicolo delle Torri da cui risulta l'anno di costruzione: 1705



Arco della Porta di vicolo delle Torri. Costruita successivamente alle 3 porte principali.



Via delle Torri



Via A. Santilli



Via 22 ottobre con l'Arco di Porta Nord-Ovest (Portella)







La vecchia Cartiera



La vecchia Cartiera



*Cognomi presenti in S. Elia Fiumerapido  
nel Catasto conciarario del 1754.*

CITTADINI ABITANTI LAICI

Aceto-i	d'Arpino	Iannelli	Picano
Angelosanto	Della Grotta	Iannini	Pignataro
Antonelli	Della Marra	Imbratta	Pinchera
Antonucci	Delli Colli	Iucci-ia	Pinto
Arciero	Di Aurelia	Lanno	Piorago
Arpino	di Costanzo-	Leo	Polino
Barberio	di Iuccio	Luisi	Pomella
Barbiero	di Luca	Mallozzi	Renzi
Barilone	Di Mambro	Mancini-o	Riccardi
Bartolomuccio	di Mascio	Mangiante	Sacsonio
Bastianello	di Miele	Mangone	Salvalaglio
Belmonte	di Muzio	Marcangelo	Santillo
Bianchi	di Nacci	Marcone	Secondino
Bianco	di Nallo	Margiotta	Serra
Bottigliero	di Nola	Mascioli	Simeone
Broccoli	di Tullio	Mastronardo	Soave
Buono	di Valerio	Merucci	Stefanelli
Cacchione	di Violo	Miele	Summa
Caccia	Fabiani-o	Mirollo	Terra
Cafaro	Facenda	Montella	Tomasso
Capitanio	Ferra	Morcone	Tomei
Capraro	Ferraro	Morese	Tomolillo
Carlesimo	Figliolino	Morrone	Troianelli
Carnevale	Fionda	Mozzone	Truta
Caspoli	Fionna	Nacci	Tullio
Cece	Fiorentino	Nardella	Tummolillo
Cento	Fortuna	Nardone	Tumolillo
Cerrone	Fosco	Nola	Tutinelli
Chiusi	Furgato	Oliviero	Vacca
Cipriano	Fusco	Pacitto	Valerio
Clemente	Galasso	Palumbo	Vecchi-io
Cocchiara	Gallaccio	Panarella	Vellucci
Cocorocchia	Gargano	Panetta	Villa
Comparetti	Genovese	Paparella	Violo
Costanzo	Giannini	Patino	Vittiglio
Cozzetti	Gigante	Pavese	Volante
Cozzo	Grimaldi	Persichino	Zaccagnini
Custo	Iacobelli	Petrucci-io	Zarli
d'Agostino	Iacovanelli	Petruzzi-	Zoccola
D'Amelia	Iacovaniello	Pedruzzi	

*Cognomi dei Forestieri abitanti laici*

Aceto	Originario di Piedimonte	Landolfo	di Agnone di Atina
Barilone	Belmonte	Mastronardo	S.Germano
Bastianello	”	Merucci	Belmonte
Buono	Picinisco	Mirollo	Arpino
Capocci	”	Nardone	
Cascarino		Notarangelo	Belmonte
Cece	Belmonte	Notarantonio	
Cipriano	Picinisco	Oliviero	
Cozzo		Pacitto	Agnone
Della Marra		Palumbo	”
Di Agostino	Agnone di Atina	Parisella	Belmonte
Di Caspoli		Pernarella	”
Di Cicco	Belmonte e Agnone	Persichino	Agnone
Di Felice		Pesce	Belmonte
Di Franco	Piedimonte	Rizza	Agnone
Di Giulio	Vallerotonda	Rosa	Casalvieri
Di Miele		Russo	Agnone
Di Ponio	Belmonte	Santagata	Piedimonte d’Alife
Fallone	”	Secondino	Atina
Fattore	”	Serra	Belmonte
Felice	”	Soave	”
Fionna	”	Vacca	
Fortuna	”	Valente	Belmonte
Fragnolo		Vitturaino	”
Franchitto	”	Zinicola	”
Gaglione	Vallerotonda		
Gianandrea	Belmonte		
Giannuzzi	Terelle		
Gigante	Atina		
Iacovanelli	Belmonte		
Iannelli	”		
Imprasto	Pescocostanzo		

*Cognomi dei Forestieri non abitanti laici*

Aceti	di S.Germano	Martucci	S.Germano
Barberio	Vallerotonda	Masciola	”
Belmonte	S.Germano	Mazzonna	S.Germano
Bianchi	” e Venafro	Morelli	Casalvieri
Bologna	Atina	Morrone	S.Germano
Brigante	Vallerotonda	Nacci	”
Broccoli	S.Germano	Niro	Vallerotonda
Cafaro	”	Notarjanni	”
Capogrosso	Agnone	Notarmarco	”
Cece	Belmonte	Nunziata	”
Cinque	Napoli	Panetta	Atina
Conte	S.Germano	Passarella	Atina
Corso	Agnone	Patino-i	S.Germano
Cugino	Napoli	Persichino	Atina
d’Angelosanto	S.Germano	Pinchera	S.Germano
D’Antone	”	Pirollo	Vallerotonda
De Rossi	Barone di Castel Petroso	Pollastrella	S.Germano
Del Duca	Terelle	Ponaro	S.Germano
Di Fazio	S.Angelo	Riccardi	Atina
Di Mascio	Vallerotonda	Rodi	Vallerotonda
Di Placido	”	Rongione	”
Di Tullio	S.Germano	Russo	Agnone
Fallone	Belmonte	Salera	Vallerotonda
Fantozzi	Atina	Simeone	Atina
Fagnolo	Belmonte	Summa	”
Fusco	Atina e S.Germano	Dr.Spolieri	S.Germano
Galasso	S.Germano	Tarsia	Vallerotonda
Gallaccio	Vallerotonda	Tescione	S.Germano
Giorgetti	S.Germano	Todisco	Vallerotonda
Gizzi	”	Tomasso Dr.Fico	”
Grimaldi	”	Turrione	Vallerotonda
Iannelli	”	Tutinelli	Atina
Iannini	Arpino	Valente	Atina
Iannuzzi	Belmonte	Vecchio	Settefrati
Iuccia	S.Germano	Vicalvo	S.Germano
Mancone	Vallerotonda	Villa	S.Germano
Manfredi	S.Germano	Vittiglio	”
Manno	Terelle	Vivallo	Vallerotonda
Marcone	”	Zarli	S.Germano

## CITTADINI ABITANTI LAICI

Jesus, et Maria

Catasto della Terra di Sant'Elia in Provincia di Terra di lavoro (ff. 2-143)

Agostino Figliolino del qm Biasio tessitore di panni d'età d'anni		36
Antonia Picano moglie		30
Francesco figlio		8
Filippo     ”		3
Stefano     ”	in fasce	
Crescenza figlia		6
Agostino d'Aurelia	barbiere	30
Candida Arciero moglie		47
Angelantonio f.o		6
Giovanmatteo f.o		4
Mariarosa     f.a		8
Caterina     f.a	in fasce	
Agostino di Miele del qm Giuseppe	zimatore di panni	45
Benigna Bottigliero moglie		30
Francesco figlio		3
Felice     ”		1
Angiola figlia		5
Agnello delli Colli	bracciale	40
Eleonora Salvalaglio moglie		30
Giuseppe figlio		2
Antonia figlia		10
Alessandro d'Arpino del qm Marco	bracciale	13
Alessio fratello consanguineo		7
Angiola sorella come s.a		4
Sofia di Mambro vedova madre		35
Alessandro Lanno di Simone	bracciale	30
Francesca Violo moglie		34
Gio.Battista figlio		7
Angiola figlia		8
Alessandro Arciero figlio di Donato	bracciale	37
Prudenziana Cece moglie		41
Francesco figlio		8
Petronilla figlia		10
Alessandro Arciero del qm Gio.Batta	bracciale	45
Francesca Pignataro moglie		40
Domenicantonio figlio		12
Gio.Battista     ”		4
Francescantonio     ”		2
Giuseppe fratello		40
Pacifica Comparetti moglie		30

Pascale figlio		2
Benedetta figlia		7
Alesandra ”		4
Alesandro d’Arpino del qm Carlo	bracciale	27
Angiola Cozzo moglie		24
Antonia figlia		1
Anastasia Picano vedova madre		47
Alesandro delli Colli del qm Silvestro	bracciale	45
Giovanna Imbratta moglie		35
Luise figlio		2
Dorodea f, a		10
Angela Marcone vedova madre		73
Alesandro Violo del qm Tomaso	bracciale	43
Madalena Capitano moglie		40
Olimpia f.a in capillis		22
Alesandro delli Colli del qm Loreto	tessitore di panni di lana	21
Francesca Mirollo di Arpino moglie		22
Domenicantonio fratello tessitore di panni		18
Felice sorella in capillis		24
Petronilla Fiorentino vedova madre		55
Alesandro Panetta	cardalana	40
Saveria Vacca mglie		38
Antonino figlio		8
Bruzia figlia		12
Maria ”		10
Gaetana figlia in fasce		
Alesandro di Violo del qm Fran.o	vaticale	45
Maria Vittiglio moglie		44
Francesco figlio		8
Giovanna figlia		13
Domenico fratello vaticale		25
Maria sorella		30
Orazia Santillo vedova madre		70
Alesio Fionda del qm Alesandro	bracciale	50
Cosimo figlio bracciale		18
Lucia figlia in capillis		10
Alesio di Mambro	bracciale	80
Marcantonio figlio bracciale		41
Orsola Palombo moglie		30
Gius.e f.o di d.o Marcant.con la qm Ant.a		
Salvataggio sua prima moglie		7
Benedetto f. procurato con d.a Orsola s.ta moglie	in fasce	
Andrea del qm Carlo Fragnolo	bracciale	45
Angiola Cozzo moglie		40
Elisabetta figlia		10
Antonia ”		5

Francesco Cozzo cognato celibe		62
Giovanna Cozzo cognata in capillis		60
Angelo del qm Agostino d'Angelosanto	bracciale	46
Consolida Arciero moglie		23
Giuseppe figlio		4
Angelo del qm Dom.o Violo	bracciale	35
Caterina Angelosanto moglie		40
Angelo del qm Vittorio d'Arpino	bracciale	30
Angiola di Nallo moglie		30
Gio.Battista figlio		4
Francesco "		1
Loreta sorella in capillis		18
Maria di Violo vedova madre		50
Angelo d'Arpino del qm Giuseppe	bracciale	20
Maria sorella in capillis		16
Eleonora " "		15
Maddalena " "		12
Lucenza Lanno ved.a madre		57
Angelo Petruccio del qm Antonio	lavorante di carta	64
Porzia Cerrone moglie		63
Domenico figlio lavorante di carta		30
Agata Cocorocchia moglie		29
Luciano figlio		8
Alesio "		4
Domenico "		2
Rosa f.a		6
Giulio altro figlio di d.o Angelo lavorante di carta		25
Alesio " " " " lavorante di carta		22
Angelo di Angelosanto del qm Gio.Batta	campiero	75
CarminaTummolillo 2da moglie		36
Donata figlia		4
Carmina "		1
Angelo Polino	bracciale	48
Antonia d'Agostino moglie		30
Paolantonio figlio		11
Sigismondo "		8
Carmina figlia		4
Antinoro d'Arpino	bracciale	48
Luisa Tummolillo moglie		42
Carlo figlio bracciale		18
Giuseppe " "		14
Benedetto "		8
Diambra figlia in capillis		20
Giovanna " "		12
Domenica "		3
Antonino Violo	bracciale	33

Genova Vacca moglie		27
Alfonsina f.a		13
Antonio del qm Fran.o di Caspoli	bracciale Cardalana	64
Giuseppe figlio bracciale		18
Sulpizia f.a in capillis		10
Antonio di Muzio Arciero	bracciale	50
Catarina Cozzo moglie		47
Pascale figlio	10	
Benedetto f.o	8	
Felice f.o	5	
Madalena f.a	12	
Donata f.a	6	
Antonino Cacchione	bracciale	50
Angela d'Arpino moglie		40
Pascale figlio bracciale		20
Antonino Leo	bracciale	30
Antonia di Mambro moglie		26
Fortunata figlia		5
Benedetta figlia		1
Antonio Violo del qm Fran.o d.o Meccia	bracciale	36
Alesandro fratello bracciale		34
Luigi fratello bracciale		19
Giovanna sorella celibe		27
Agata sorella in capillis		23
Maddalena Cozzo ved.a madre		60
Antonio Gargano	bracciale	50
Angelica Santillo moglie		40
Giovanni figlio		11
Benedetto figlio		3
Elisabetta figlia		7
Domenica figlia		1
Antonio Todisco del qm Dom.o	bracciale	57
Agata d'Angelosanto moglie		52
Fortunato f.o bracciale		25
Rocco figlio bracciale		21
Donato figlio bracciale		16
Petronilla f.a in capillis		26
Alesandra f.a		12
Antonio Cozzo del qm Benedetto secondogenito	bracciale	30
Marzia Cocchiara moglie		25
Alesandra figlia	2	
Antonio Iacovaniello	bracciale (inabile)	50
Antonia Salvalaglio moglie		48
Francesco nep.e f.o del qm Gio. bracciale		35
Antonia Violo moglie		24
Agostino figlio	2	

Annamaria f.a		1	
Antonio del qm Rosato Picano	bracciale		50
Margarita Lanno moglie			52
Carmina figlia in capillis			20
Antonio del qm Fran.o Vacca	bracciale		46
Belardina Fragnolo moglie			45
Felice figlio bracciale			20
Domenico figlio bracciale			11
Carlo figlio			4
Camilla figlia in capillis			21
Dorodea figlia			6
Antonio del qm Isidoro Cerrone	Scardalana		25
Angela sorella in capillis			24
Teodora sorella in capillis			23
Diana Fiorentino ved.a madre			55
Antonio del qm Bonaventura Palumbo	bracciale		50
Antonia Imbratta			40
Agostino del qm Carlo Picano	bracciale Scardalana		28
Michele fratello bracciale s.a			26
Angela del qm Dom.o Vellucci di Trajetto moglie di d.o Michele			25
Domenicantonio figlio		2	
Annamaria figlia		6	
Benedetta figlia		3	
Giovanna sorella in capillis			25
Annamaria sorella in capillis			23
Alessandra zia celibe			60
Antonio del qm Loreto Morrone	bracciale		24
Angela sorella in capillis			18
Alessandra delli Colli ved.a madre			60
Antonio del qm Andrea Arciero	bracciale		43
Orsola d'Arpino moglie			24
Antonio Pirollo del qm Giuseppe	Falegname		67
Diamante Tummolillo moglie			52
Cosimo figlio Tessitore di panni			20
Gius.e figlio Falegname			17
Pascale figlio studente			10
Gaetano figlio			8
Giovanbattista f.llo bracciale			49
Lucrezia Tummolillo moglie			35
Francesco figlio Tessitore di panni			25
Benedetto figlio			9
Saverio figlio			5
Fortunata fig.a in capillis			18
Maddalena f.a in capillis			15
Veneranda f.a in capillis			12
Maria sorella celibe			53



Antonio Cece	bracciale		45
Louisa Fionda moglie			44
Biasio figlio bracciale			15
Elisabetta figlia in capillis			8
Benedetta nipote celibe f.a del qm Vincenzo			21
Andrea di Mambro	bracciale		63
Domenico figlio bracciale			30
Maria Barilone moglie			26
Angelantonio figlio			1
Lucrezia f.a			2
Antonio del qm Giuseppe Santillo	Lavorante di panni		52
Lucrezia della Marra moglie			40
Silvestro figlio Tessitore di panni			22
Giuseppe figlio Scardalana			20
Stefano figlio			51
Orazia figlia			8
Marianna figlia			2
Aavidio Panetta f.llo cugino bracciale			40
Antonio del qm Dom.o Arciero	bracciale		25
Teresa di Mambro moglie			24
Giustina f.a		3	
Muzio f.llo bracciale			18
Maddalena Fionda mad.e vedova			51
Antonio del qm Agostino di Nola	bracciale		45
Prudenza Lanno moglie			36
Giovanni figlio		11	
Susanna f.a in capillis		13	
Maria f.a		8	
Orazia f.a		6	
Colomba f.a		4	
Francesca f.a		1	
Marco f.llo bracciale			33
Domenica Lanno moglie			27
Angelantonia f.a		2	
Antonio del qm Giuseppe Cacchione	Vaticale		56
Giovanna della Marra moglie			45
Giuseppe fig.o vaticale			21
Gio.Battista fig.o studente			19
Pietro figlio bracciale			14
Ferdinando figlio			10
Carlantonio figlio			2
Antonio del qm Gio.Batta Angelosanto	bracciale		76
Anna Todisco moglie			60
Crescenzo figlio bracciale			28
Crescenza Angelosanto moglie			26
Giovanni figlio		5	

Angelo figlio		4	
Maria Madalena f.a		2	
Antonio del qm Cesare Tummolillo	bracciale		18
Cesare fratello bracciale			15
Petronilla sorella in capillis			19
Candida Angelosanto ved.a madre			46
Antonio Fionna	bracciale		80
Stefano figlio bracciale			33
Antonio Cerrone del qm Benedetto	bracciale		30
Alessandra Marcangelo moglie			25
Gio.Battista f.llo bracciale			16
Felice sorella in capillis			25
Patrizia sorella in capillis			23
Antonio di Nallo del qm Alessandro	bracciale ortolano		55
Cesare figlio bracciale			29
Benedetto figlio bracciale			28
Rosa figlia in capillis			18
Domenico fratello bracciale			42
Antonia del qm Dom.o Leo moglie			41
Francesco figlio bracciale			17
Pascale figlio bracciale			12
Luise figlio			9
Nicola del qm Marco Leo nep.e ex sorore			12
Nascenza nep.e c. sa in capillis			19
Antonio del qm Domenico Marcangelo	bracciale		30
Giuseppe fratello bracciale			27
Antonino di Mambro	bracciale		75
Faustina Petrucci moglie			54
Aquila figlia in capillis			19
Benedetta figlia in capillis			17
Lucrezia figlia in capillis			14
Antonio di Nola bracciale del qm Dom.o	Scalpellino		58
Elisabetta Vacca moglie			50
Benedetto f.o tessitore di panni			30
Domenico scardalana			20
Donato scardalana			19
Rosa f.a in capillis			32
Fran.a f.a in capillis			25
Porzia f.a in capillis			16
Giovanni f.llo scalpellino			39
Maria d'Agostino moglie			30
D.Fran.o f.llo sacerdote			41
Felice sorella celibe			50
Gaetana del qm Francesco Fiorentino vedova del qm Antonio Marcangelo			50
Antinoro Cafaro di Gennaro	bracciale cardalana		26
Angela Buono moglie			20

Apollinare Figliolino	tessitore di panni	41	
Felice di Iorio moglie			30
Cesarantonio f.o studente			9
AngeloLuca f.o			6
Pascale f.o			1
Francescant.o f.o		in fasce	
Domenicantonio f.a			2
Arcangelo Picano del qm Carlo	tessitore di panni	16	
Orazia sorella in capillis			11
Maria delli Colli vedo.a mad.e			36
Angelo d'Agostino del qm Gio.Batta	bracciale		46
Loreta di Mambro			37
Francesco figlio bracciale			17
Gio.Battista figlio			12
Domenicantonio figlio			9
Marianna f.a in capillis			18
Giuseppe fratello bracciale			40
Giovanna d'Angelosanto mog.e			32
Aquila figlia			10
Madalena figlia			7
Angela figlia			4
Bartolomeo Morcone	bracciale		18
Basilio d'Agostino	bracciale		45
Loreta Oliviero moglie			50
Basilio Lanno	bracciale		40
Damiana delli Colli moglie			38
Lorenzo figlio			7
Catarina figlia		in fasce	
Bartolomeo Cipriano bracciale	scardalana		50
Donata Colella moglie			50
Andrea figlio			10
Annamaria figlia in capillis			19
Dom.a f.a			16
Cosimo Valentino figliastro bracciale		21	
Giuseppe Valentino figliastro bracciale			18
Belardino Leo	bracciale		39
Giovanna d'Arpino moglie			45
Domenico fratello bracciale			35
Benedetta Santillo moglie			25
Alesandro Leo zio bracciale			80
Belardino Marcangelo	bracciale		53
Angela Fionna moglie			35
Silvestro figlio			3
Gio.Battista figlio		in fasce	
Alesandra figlia in capillis			12
Lucrezia figlia			10

Antonia figlia		7
Mariantonia figlia		5
Belardino Tummolillo del qm Bened.o	tessitore di panni di lana	55
Angelica Figliolino moglie		53
Nicola figlio scardalana		13
Gelardo figlio		10
Camilla figlia in capillis		20
Mariantonia figlia		4
Benedetto del qm Orazio d'Agostino	bracciale	48
Maddalena di Violo moglie		39
Baldassarro figlio		3
Mariantonia figlia		9
Marianna figlia		6
Faustina di Nallo ved.a madre		70
Benedetto del qm Tomaso Arciero	bracciale	57
Maddalena Antonucci moglie		52
Tomaso figlio bracciale		25
Agostino figlio		11
Elia Antonio figlio		7
Maria figlia in capillis		20
Rosa figlia in capillis		17
Angela sorella		60
Agata sorella		50
Benedetto Vittiglio del qm Fran.o	bracciale	58
Crescenzo figlio bracciale		20
Anna figlia in capillis		22
Benedetto del qm Pietro d'Arpino	bracciale	50
Angela Chiusi moglie		33
Pietro figlio bracciale		16
Domenicant.o figlio		9
Francesco figlio		3
Benedetto del qm Giacomo Arciero	Falegname	40
Donata Violo moglie		30
Innocenzo figlio carpentiero		14
Leonardo figlio		12
Antonio figlio		8
Dom.o figlio		6
Teresa figlia		3
Benedetto del qm Giovanni d'Agostino	bracciale	15
Francesco fratello		8
Catarina sorella in capillis		17
Prudenzia sorella		4
Antonia Lanno ved.a mad.e		40
Benedetto di Caspoli bracciale	Fabricatore	50
Anna Mallozzi di S.Apollinare moglie		40
Antonio figlio		8

Pascale figlio		6
Maria figlia in capillis		17
Cristina figlia in capillis		15
Francesca figlia		12
Benedetto del qm Nicandro Angelosanto	bracciale	48
Agnese Fiorentino moglie		37
Carlo figlio bracciale		13
Alesio figlio		11
Cesare figlio		5
Domenico figlio		3
Benedetto del qm Antonio Angelosanto	bracciale	40
Marcantonio f.o bracciale		12
Faustina figlia		9
Benedetto del qm Gennaro Cafaro	scardalana	35
Anna della Marra moglie		35
Mariamadalena figlia		3
Elisabetta del qm Gius.e della Marra cognata celibe		45
Ant.a Morrone ved.a mad.e madre di d.a Elisabetta		75
Benedetto Capitano	bracciale	44
Gaetana Todisco moglie		40
Angelantonio figlio		10
Giuseppe figlio		5
Chiara figlia		7
Benedetto di Marco delli Colli	bracciale	30
Felice Arciero moglie		27
Giuseppe figlio		7
Rosa figlia		2
Cosimo figlio		in fasce
Benedetto del qm Giovanni Cozzo	bracciale	60
Belardino nepote bracciale		26
Giovanni nepote bracciale		12
Agata nipote in capillis		18
Benedetto Ferra	bracciale	60
Giovanni figlio bracciale		34
Gio.Batta figlio bracciale		24
Francesco figlio		11
Maria figlia in capillis		20
Porzia figlia		14
Benedetto Gargano	bracciale	50
Maria Arciero moglie		46
Benedetto del qm Leonardo della Marra	bracciale	45
Isabella Cacchione mog.e		40
Domenico f.o bracciale		20
Carlantonio figlio		5
Gaetana figlia in capillis		17
Angela figlia in capillis		15

Leonarda f.a		7
Benedetto del qm Teodosio di Mambro	bracciale	46
Lucrezia Palumbo moglie		40
Paolo figlio bracciale		22
Gaetano figlio bracciale		17
Giovanni figlio		10
Giuseppe figlio		6
Luisa figlia		13
Benedettantonio Marcone	bracciale	28
Teresa Angelosanto moglie		39
Angiola figlia		6
Bovezia figlia		2
Benedetto Marcangelo del qm Dom.o	bracciale	50
Luisa Picano moglie		30
Francesco figlio		2
Rosa figlia		4
Tomaso fratello bracciale		28
Maria sorella in capillis		35
Benedetto del qm Orazio Pavese	scardalana	40
Margarita di Caspoli moglie		38
Giuseppe figlio		2
Angela figlia		1
Madalena di Mambro ved.a mad.e		70
Benedetto Piorago del qm Pietrantonio	Regio Notaro	29
Anna Renzi di Viticuso moglie		27
Benedetto del qm Dionisio Polino	carpentiere	51
Eleonora delli Colli moglie		47
Feliceangelo clerico		12
Francesco figlio		10
Giovanna f.a in capillis		19
Benedetto del qm Antonino Todisco	bracciale	49
Antonia delli Colli moglie		40
Giuseppe f.o bracciale		18
Domenico figlio bracciale		15
Marcantonio figlio		9
Erasmus figlio		7
Lucrezia figlia in capillis		13
Alessandra figlia		11
Benedetto del qm Felice di Tullio	vive civilmente del suo	37
Beatrice di Costanza d'Isergna moglie		50
Teresa di Costanzo moglie		52
Porzia Mancini ved.a madre		60
Patrizia n. serva		20
Biasio del qm Antonio Lanno	bracciale	40
Eleonora Cozzo moglie		30
Antonia figlia		5

Maria sorella		40
Biasio del qm Giuseppe di Luca	chierico	15
Michele fratello		12
Margarita Cozzo ved.a mad.e		35
Biasio Marcone del qm Gius.e	bracciale	70
Angela delli Colli moglie		45
Mattia f.o bracciale		22
Pietro f.o bracciale		20
Rocco f.o bracciale		12
Luciano f.o		10
Antonio nep.e figlio del qm Dom.o	bracciale	17
Baldassarro nep.e c.e s.a		12
Maria nep.e		9
Benedetto Ferraro	bracciale	50
Benedetta Polino moglie		46
Carlo figlio bracciale		18
Gio.Battista f.o bracciale		13
Benedetto d'Angelosanto del qm Francesco	vive civilmente del suo	40
Teresa Grimaldi moglie		44
Anastasio figlio		10
Baldassarro f.o		5
Palma figlia		9
Angela figlia		7
Arcangela Bianchi dell'Isola di Sora serva		?
Carlo del qm Rosato Angelosanto	massaro	50
Maria di Caspoli moglie		55
Domenicantonio f.o (bracciale) <sup>(1)</sup> vivente da proprio		20
Gaetana figlia in capillis		22
Giovanna figlia in capillis		15
Carlo di Donato Arciero	bracciale	38
Felice Ferra moglie		27
Biasio figlio		6
Gio.Batta figlio		4
Madalena figlia		1
Carlo del qm Bened.o Cerrone	bracciale	60
Antonia Lanno moglie		44
Erasmus figlio		20
Ferdinanda f.a in capillis		18
Angelica f.a in capillis		16

---

<sup>(1)</sup> Sul manoscritto la qualifica di bracciale è cancellata con la penna. La cancellazione e la correzione furono fatte nel 1785, in seguito al ricorso, presentato dal figlio alla Regia Camera della Sommara, in cui si diceva che erroneamente era stato tassato come bracciale. Il ricorso è riportato interamente nei fogli 46, 47 e 48 del catasto (vedi appendice I). 'Catasto conciaro', cit. ff 46, 47 e 48.

Maria f.a		8
Carlo del qm Mauro Cerrone	bracciale	53
Catarina f.a in capillis		16
Vittoria f.a		14
Rosata f.a		17
Carlo del qm Gius.e Cacchione	bracciale	52
Carlo del qm Bened.o delli Colli	bracciale cieco	52
Domenico f.o del qm Lorenzo nep.e bracc.e		14
Marco nep.e ut s.a		12
Gaetana nep.e ut s.a		10
Antonia sorella ved.a di d.o Lorenzo		45
Francesca Arciero ved.a mad.e		60
Carlo del qm Dom.o Ferraro	bracciale	43
Domenica Pacitto moglie		40
Mariantonia figlia in capillis		20
Lucrezia figlia in capillis		16
Carlo del qm Bartolomeo della Marra scardalana		60
Benedetto f.o scardalana		40
Cosimo f.o tessitore di panni		38
Morgana Leo moglie		34
Pascale figlio bracc.e		14
Maria f.a		9
Elisabetta figlia		8
Nicolina figlia		7
Carmina figlia		3
Mariangiola figlia		3
Belardino altro figlio di detto Carlo tessitore di panni		35
Lucrezia figlia in capillis del med.o		25
Carlo Petruccio	bracciale	48
Antonia Gargano moglie		45
Michele f.o bracciale		19
Filippo f.o bracciale		16
Cosimo f.o bracciale		13
Alessandra figlia		9
Carlo del qm Dom.o Tumolillo	tessitore di panni	44
Maria Gargano moglie		53
Michele figlio lavorante cuscitore		16
Alesio del qm Gius.e Petruccio figliastro lavorante di carta		24
Angela figliastra ut s.a		22
Carlo del qm Bened.o Vacca	tessitore di panni	35
Giovanantonio f.llo tessitore		20
Cecilia Fiorentino ved.a mad.e		54
Carmine del qm Dom.o Caccia	Pannaro	54
Mariaeugenia Figliolino moglie		45
Angelantonio figlio Pannaro		21
Domenicantonio f.o studente		8



Ferdinando figlio		6
Pietrantonio figlio		4
Marianna figlia		23
Mariantonia figlia		16
Maria Rosa figlia		13
Giovanantonio figlia		2
Carmine Salvalaglio	bracciale	40
Lorenza Panetta moglie		30
Cosimo figlio bracciale		14
Mariangela figlia		8
Cataldo Panetta	Carpentiero	40
Antonia di Caspoli moglie		21
Benedetto figlio di prima moglie		10
Domenicantonio f.o	in fasce	
Crescenza figlia come s.a	”	
Mariantonia figlia come s.a	”	
Cataldo Tummolillo	bracciale	48
Catarina delli Colli moglie		44
Carlo figlio bracciale		15
Bonaventura figlio		11
Palma figlia in capillis		13
Appollonia figlia		3
Alesandra figlia	in fasce	
Cosimo d’Arpino	bracciale	23
Leonarda sorella in capillis		20
Cosimo Cerrone del qm Marcant.o	bracciale	31
Alesandra Picano moglie		24
Domenica figlia		2
Gio. Antonio f.llo bracc.e		26
Rosa sorella in capillis		20
Maria Picano cognata in capillis		20
Cosimo Capitanio del qm Biasio	bracc.e	50
Alesandra sorella in capillis		30
Margarita sorella in capillis		33
Giuseppe Pirollo nativo di Vallerotonda marito di d.a Margarita bracciale		30
Cosimo Lanno del qm Bened.o	bracciale	29
Lucrezia Lanno moglie		44
Giuseppe figlio		5
Madalena Fionna in capillis figliastra		16
Laura figlia		6
Antonia figlia		2
Cosimo Marcangelo	scardalana	23
Felice Petruccio moglie		24
Domenicantonio f.o	in fasce	
Porzia Dom.a figlia		3
Cosimo del qm Nicola di Nallo	bracciale	15

Giuseppe fratello		8
Orazia sorella in capillis		20
Alessandra sorella		5
Serafina di Mambro ved.a mad.e		40
Cosimo del qm Dom.o Ferraro	bracciale	46
Marzia Cafaro moglie		40
Elia figlio		9
Antonia figlia		2
Maria figlia		1
Cosimo Panetta	bracciale	25
Francesca Violo moglie		28
Gio.Batta figlio		4
Cosimo Tomolillo	bracciale	41
Scolastica sorella in capillis		31
Cosimo del qm Gio.Batta Vacca	scardalana	26
Elisabetta Violo moglie		24
Gio.Batta figlio		2
Florinda figlia		6
Catarina di Nola ved.a mad.e		55
Crescenzo Ferraro	bracciale	24
Crescenza d'Arpino moglie		20
Crescenzo Petruccio figlio di Angelo	Lavorante di carta	30
Giovanna Mangiante moglie		22
Mariangela figlia		6
Madalena figlia		4
Elisabetta figlia		1
Gaetana delli Colli ved.a del qm Belardino Mangiante Socera		50
Crescenzo del qm Salvatore Salvalaglio	bracciale	36
Domenica Vittiglio moglie		30
Benedetta d'Agostino ved.a mad.e		58
Cosimo Tomei del qm D.r Marcantonio	vive civilmente del suo	55
Annamaria del D.r Donato Nardone di Casalvieri moglie		45
Marcantonio figlio		26
Domenico figlio studente		17
Donato figlio studente		11
Giuseppe figlio		2
Petronilla figlia		11
Giustina figlia		9
Rosalina figlia		5
Angela Vacca serva		16
Desiderio delli Colli	bracciale	40
Antonia d'Arpino moglie		30
Domenico del qm Ant.o Angelosanto	bracciale	40
Rosata d'Arpino moglie		32
Mariangela figlia		2
Domenico del qm Angelo Angelosanto	bracciale	29

Crescenza Leo moglie		27
Cosimo figlio		2
Agata figlia		2
Domenico del qm Gennaro Angelosanto	bracciale	40
Rosa Vacca moglie		33
Gennaro figlio		6
Dionisio figlio		3
Annamaria f.a		9
Angela sorella in capillis		33
Domenicantonio Picano del qm Leonardo	tessitore di panni	30
Catarina Tartaglia di S.Germano moglie		30
Loreto f.o	in fasce	
Cosimo fratello bracciale		25
Michele fratello clerico		18
Ludovica Ferraro ved.a mad.e		55
Domenico del qm Gio.d'Arpino	bracciale	65
Nobilia di Caspoli moglie		52
Saverio f.o bracciale		18
Benedetto figlio bracciale		16
Cosimo figlio bracciale		14
Stefano figlio		11
Beatrice figlia		26
Domenico Imbratta	bracciale	35
Maria Cerrone moglie		31
Antonio figlio		7
Angela figlia		4
Domenico di Simone Lanno	bracciale	30
Antonia Tomasso moglie		34
Antonio figlio		6
Giovanni figlio in fasce		1
Domenico Lanno del qm Matteo	bracciale	55
Francesca d'Arpino moglie		50
Serafino figlio bracciale		18
Nunziata f.a in capillis		13
Mariangela f.a		11
Antonia figlia		8
Domenico del qm Gio.Batta Lanno	bracciale	53
Catarina d'Arpino moglie		54
Biasio figlio bracciale		20
Letizia figlia in capillis		21
Domenico Mozzone	bracciale	23
Faustina Cozzo moglie		22
Domenico di Fran.o Picano	Scardalana	28
Anna Fiorentino moglie		28
Gio.Batta figlio		9
Antonio figlio		7

Domenico Pignataro	bracciale	50
Antonia delli Colli moglie		35
Giovanni figlio		12
Alesandro figlio		5
Faustina figlia		2
Rosa figlia	in fasce	
Domenico Polino del qm Alesandro	lavorante marmoraro	58
Isabella Tumolillo moglie		50
Marcantonio figlio marmoraro		20
Cosimo figlio marmoraro		16
Angela figlia in capillis		19
Domenico Polino del qm Dionisio	sartore	53
Catarina Tumolillo moglie		44
Giuseppe figlio sartore		21
Alesandra figlia		12
Elisabetta figlia		7
Domenico del qm Giuliano Clemente	bracciale	45
Crescenza Palazzo di Roccaguglielma moglie		40
Andrea figlio bracc.e		15
Francesca figlia		10
Giacomant.o figlio		5
Nicola figlio		3
Angelo figlio		1
Gaetana figlia		8
Domenico Clemente del qm Antonio	bracciale	55
Maddalena Angelosanto moglie		44
Luisa figlia		10
Domenico Tumolillo del qm Fran.o	bracciale	42
Crescenza Angelosanto moglie		31
Francesco figlio		8
Marzia figlia		5
Domenico del qm Pasco Cozzo	bracciale	45
Giuseppe f.llo bracciale		38
Angelo f.llo bracciale		25
Nicola f.llo bracciale		22
Teresa sorella celibe		40
Elisabetta Violo ved.a madre		70
Domenico Violo del qm Fran.o	bracciale	32
Antonia Mozzone moglie		25
Angela figlia		2
Antonino f.llo bracciale		20
Maria sorella in capillis		19
Catarina Lanno ved.a mad.e		55
Domenicantonio Sacconio	lavorante di panni	60
Anna Tumolillo moglie		40
Giuseppe figlio		10

Fran.o Antonio figlio		7
Benedetta figlia		17
Domenico Salvalaglio	bracciale	55
Anna Della Serra moglie		48
Innocenzo figlio bracciale		25
Nicola figlio bracciale		23
Paolo figlio bracciale		16
Margarita figlia in capillis		18
Domenico Cocorocchia del qm Benedetto	tessitore di panni	60
Faustina Angelosanto moglie		40
Giacomo figlio		7
Alesandra figlia in capillis		16
Elisabetta figlia		11
Felice Fiorentino ved.a madre		80
Domenico del qm Gius.e Serra	bracciale	50
Teresa Todisco moglie		44
Cosimo figlio bracc.e		21
Catarina figlia		22
Domenico del qm Gio.Chiusi	tessitore di panni	23
Agata Polino moglie		24
Domenico del qm Ant.o di Nallo	bracciale	34
Scolastica di Mambro moglie		28
Antonia figlia		5
Anna figlia		2
Alesandra figlia		3
Domenico del qm Marco Stefanelli	bracciale	66
Angela di Mambro moglie		56
Pietro figlio bracc.e		21
Benedetta d'Arpino moglie		22
Angelo figlio		2
Domenicantonio del qm Gius.e delli Colli	bracciale	18
Teodora Angelosanto ved. mad.e		50
Domenico del qm Antonio Gargano	bracciale	45
Gio.Battista fig.o bracciale		15
Biasio fig.o		12
Domenico del qm Gennaro di Mambro	falegname	48
Erminia Fortuna moglie		44
Alesandro figlio bracciale		18
Michele figlio		8
Mariangela figlia in capillis		20
Benedetta f.a		16
Francesco fratello bracciale		28
Domenico di Gennaro Cafaro	bracciale	35
Giuditta Ferraro moglie		32
Domenico del qm Gio.Batt.a di Mambro	bracciale	36
Francesca Arpino moglie		32

Donato figlio		8
Antonio figlio		7
Felice figlia		1
Domenico del qm Dom.o Tomasso	bracciale	26
Cecilia d'Arpino ved.a madre		59
Domenico Valerio	lavorante di panni	60
Maria Pesce moglie		55
Marco figlio tessitore di panni		25
Mattia f.o tessitore di panni		20
Elisabetta f.a in capillis		22
Donato Arciero	bracciale	66
Catarina d'Arpino moglie		53
Benedetto f.o bracciale		18
Antonino f.o bracciale		15
Cecilia figlia in capillis		28
Anna figlia in capillis		26
Panfilia figlia in capillis		24
Donato Margiotta	bracciale	25
Antonia Clemente moglie		24
Alesandro figlio		7
Alesandra figlia	in fasce	
Donato del qm Alesandro Polino	Macellaro	40
Angela del qm Mario Margiotta moglie		33
Biasio figlio		11
Francesco figlio		4
Pascale figlio		2
Antonia f.a in capillis		16
Maria f.a in capillis		14
Scolastica figlia		8
Cintia cognata d'Angela		29
Catarina cognata in capillis		24
Benedetta cognata in capillis		20
Felice di Lia di S.Apollinare vedova socera		66
Donato Angelosanto del qm Antonino	bracciale	40
Faustina Stefanelli moglie		32
Domenicantonio figlio		8
Mariangela figlia		10
Alesandra figlia		4
Madalena figlia		1
Donato del qm Gaetano della Marra	zimatore di panni	40
Orazia Arciero moglie		40
Domenicantonio figlio Scardalana		20
Gennaro figlio Scardalana		14
Giacinta figlia		12
Benedetto f.o		9
Giu.antonio f.o		7

Pietrantonio f.o		2
Eleuterio Capitanio	bracciale	41
Carmina Arciero moglie		36
Cosimo figlio		8
Benedetto figlio		5
Luisa figlia		3
Eleuterio Pisano	zimatore di panni	50
Ascenza Arciero moglie		30
Erasmus del qm Alesandro Tumolillo	bracciale	11
Elisabetta sorella in capillis		18
Alesandra sorella		8
Dorodea di Mambro ved.a madre		37
Elia di Agostino d'Agostino	bracciale	58
Nobilia Salvalaglio		57
Benedetto f.o bracc.le		30
Lucrezia Bastianello moglie di detto Benede.o		25
Francesco figlio		3
Angela figlia		1
Giuseppe f.o di d.o Elia bracc.e		28
Fernanda Clemente moglie		21
Marcantonio altro f.o di Elia bracc.e		19
Felice Cozzo	bracciale	48
Anastasia delli Colli moglie		46
Gio.Batt.a f.o		7
Giuseppe figlio		4
Maria figlia		14
Onesta figlia		10
Mariantonia figlia		1
Giovanni f.llo bracciale		53
Filippo Fragnolo	bracciale	40
Ambrosio figlio		5
Pacifica figlia		15
Secondina figlia		9
Filippo di Mambro	tessitore di panni	43
Laura Oliva moglie		34
Gio.Batt.a f.o		11
Michele figlio		7
Giovanni figlio		5
Giuseppe figlio		3
Nascenza sorella in capillis		46
Filippo del qm Gaetano Violo	bracciale	12
Catarina Lanno ved. madre		41
Francesco del qm Gius.e di Gio.Batt.a Angelosanto	zimatore di panni	30
Rosa Angelosanto		28
Filippo figlio		3
Leonardoant.o figlio		1

Maria delli Colli ved.a madre		64
Francescantonio Angelosanto	bracciale	56
Benigna di Violo moglie		34
Cosimo figlio		6
Giovanna figlia		2
Francesco del qm Antonino Angelosanto	bracciale	36
Carmina Stefanelli moglie		31
Cosimo figlio		2
Giovanna figlia		1
Francesco del qm Gio.Arciero	bracciale	10
Mariangela sorella		7
Giovanna sorella		4
Crescenza Tumolillo ved.a madre		31
Francesco Arciero del qm Andrea	bracciale	57
Orazia d'Arpino moglie		55
Letizia figlia		23
Antonia figlia		20
Anna figlia		18
(Poss.e i suoi beni in tenim.to di S.Germano)		
Francesco Arciero del qm Gio.Batt.a	Massaro	45
Vincenza Angelosanto moglie		37
Antonio figlio bracciale		21
Filippo figlio bracciale		15
Andrea figlio		8
Felice figlia		18
Palma figlia		17
Francesco Arciero del qm Loreto	bracciale	22
Catarina Arciero		22
Marcantonio f.o		8
Elisabetta figlia		5
Francesca figlia		10
Maria figlia		1
Matteo fratello bracciale		33
Angela delli Colli moglie		32
Loreto figlio		8
Rosa figlia		5
Mariantonia figlia		4
Alesandra figlia		1
Giulio altro f.llo bracc.e		20
Crescenzo altro f.llo bracc.e		18
Isidoro altro f.llo bracc.e		15
Antonia d'Arpino ved. a mad.e		50
Francesco del qm Michele d'Arpino	Massaro	42
Maria Facenda di Picinisco moglie		25
Catarina figlia		1
Marcantonio del qm Marco fratello cugino	Massaro	43



Maria Angelosanto moglie		34
Pietro figlio		11
Cosimo figlio		5
Giuseppe figlio		2
Faustina figlia		7
Gio.Batt.a f.llo c.e s.a bracciale		27
Alesandro del qm Gius.e altro f.llo cugino bracciale		36
Mattia f.llo c.e s.a bracciale		22
Petronilla sorella c.e s.a in capillis		27
Mariassunta sorella c.e s.a in capillis		19
Angela Arciero ved. di d.o qm Gius.e		60
Francesco d'Arpino del qm Alesandro	bracciale	55
Dorodea Palombo moglie		55
Ferdinando f.o bracciale		21
Gio.Batt.a f.o bracciale		20
Antonio figlio		14
Tomaso figlio		10
Costanza figlia in capillis		30
Leonarda figlia in capillis		17
Gaetana figlia		11
Palma figlia		4
Prudenza figlia		2
Francesco d' Aurelia	bracciale	34
Angela Mascioli vedova del qm Nicandro d' Aurelia madre		80
Francesco di Biasio	bracciale	37
Dorodea Cafaro moglie		36
Giuseppe figlio		8
Sosanna figlia		5
Camilla figlia		3
Alesandro Fragnolo del qm Ant.o f.llo utirino bracciale		27
Giovanni f.llo utirino c.e s.a bracciale		18
Gio.Batt.a f.llo utirino c.e s.a bracciale		15
Francesco Cacchione del qm Gius.e	bracciale	45
Antonia Cozzo moglie		40
Domenico f.o bracc.e		15
Angelo figlio		12
Gio.Antonio f.o		2
Francesco del qm Bened.o Cacchione	bracciale	28
Maria sorella in capillis		30
Lucia Cozzo ved.a mad.e		60
Francesco Capraro del qm Carlo	bracciale	18
Angela sorella in capillis		42
Beatrice Fragnolo ved.a mad.		65
Francesco Cerrone del qm Cataldo	bracciale	60
Maria di Mascio di Vallerotonda mog.e		51
Domenico figlio bracc.e		26

Mario f.o		24
Porzia f.a in capillis		20
Rosa f.a in capillis		16
Francesco delli Colli del qm Andrea	bracciale	68
Benedetto f.o bracciale		32
Vittoria Morrone moglie		31
Angelo f.o		4
Francesca f.a		1
Loreto al.o f.o di d.o Fran. Bracc.e		34
Angelica di Mambro moglie		31
Giovanna figlia		2
Giuseppe altro f.o di d.o Fran. bracc.e		40
Sigismondo altro f.o bracc.e		27
Francesco Clemente del qm Giuliano	bracciale	36
Alesandra sorella		35
Madalena Fionda ved. mad.		60
Francesco Ferraro del qm Antonio	bracciale	17
Annibale fratello bracciale		15
Felice Picano ved.a madre		40
Catarina Vacca ved.a ava		72
Francesco Ferraro del qm Dom.o	bracciale	47
Anna Oliviero moglie		46
Maria figlia		11
Catarina figlia		9
Benedetta figlia		8
Francesco Gargano	bracciale	44
Innocenza Tumolillo moglie		30
Agostino f.o		8
Andrea figlio		7
Marcant.o f.o		1
Annamaria f.a		5
Catarina f.a		3
Maria Stefanelli ved.a del qm Marcantonio Tumolillo suocera		64
Francesco di Iorio del qm Cesare Zimatore di panni		34
Orsola di Valerio moglie		27
Felice Ettore figlio		4
Benedettant.o f.o		2
Celestina f.a		10
Elisabetta f.a		6
GiovanAntonia f.a		4
Francesco del qm Ant.o Lanno	bracciale	27
Bartolomeo f.llo bracc.e		16
Antonio f.llo bracc.e		12
Benedetta sorella		17
Angela Marcone ved.a mad.e		57
Francesco Lanno del qm Bened.o	bracciale	21

Maria Ferraro moglie		20
Francesco del qm Mariano Lanno	Chierico	38
Antonio f.llo Consanguineo		10
Angelantonio f.llo ut s.a		2
Petronilla sorella ut s.a		6
Alesandra sorella ut s.a		5
Rosa della Marra ved.a di secondo letto del qm Mariano mad.e		37
Francesco del qm Alesio Leo	bracciale	35
Maria Lanno moglie		34
Felice figlia		2
Onofrio f.llo bracciale		29
Dom.o f.llo bracciale		20
Anna sorella in capillis		16
Luisa Marcangelo ved.a mad.e		57
Francesco Marcangelo	bracciale	56
Catarina Pacitto moglie		31
Pietrantonio f.o bracc.e		16
Benedetto f.o		3
Francesco del qm Bened.o della Marra	bracciale	41
Giuseppe figlio		10
Marcantonio figlio		9
Etorre figlio		4
Olimpia figlia in capillis		20
Antonio f.llo bracc.e		29
Maria Angelosanto moglie		28
Antonia sorella in capillis		33
Elisabetta Tumolillo ved.a mad.e		60
Francesco del qm Giuseppe della Marra	bracciale	55
Cecilia Arciero moglie		50
Giuseppe f.o bracc, e		29
Antonio f.o bracc.e		21
Gaetana f.a in capillis		19
Camilla figlia		15
Francesco Margiotta	bracciale	49
Nobilia Marcangelo mog.e		40
Giuseppe f.o bracciale		20
Dom.o f.o bracciale		19
Baldassarro f.o bracc.e		10
Maria f.a in capillis		17
Vittoria f.a in capillis		15
Catarina f.a		11
Laura f.a		10
Letizia f.a		6
Francesco Montella	bracciale	28
Rosa sorella in capillis		22
Nobilia Cozza ved.a mad.e		44

Francesco del qm Pietro Palumbo	bracciale	37
Catarina Angelosanto mog.e		33
Filippo f.o		8
Gaetano f.o		3
Domenico f.llo bracciale		34
Francesco del qm Antinoro Picano	Tessitore di panni	60
Rosata Angelosanto moglie		60
Orazia figlia in capillis		20
Lucrezia figlia in capillis		16
Francesco Picano del qm Pomponio	Scardalana	55
Gennaro figlio scardalana		21
Antonio f.o scardalana		18
Francesco del qm Erasmo Polino	bracciale	12
Petronilla sorella		10
Madalena Violo ved.a mad.e		30
Francesco del qm Domenico Todisco	bracciale	30
Lucrezia delli Colli moglie		20
Andrea f.llo bracciale		25
Maria d'Arpino ved.a mad.e		50
Francesco del qm Orazio Tummolillo	bracciale	50
Agata Angelosanto moglie		45
Domenicantonio f.o bracciale		14
Erasmo f.llo bracciale		45
Gaetano Arciero del qm Erasmo	carpentiero	28
Elena Vano moglie		25
Giacomo figlio		1
Gaetano Cerrone del qm Angelo	bracciale	36
Agata Lanno moglie		30
Giovanni fig.o		1
Agnese sorella in capillis		20
Teresa Arciero ved.a mad.e		58
Gaetano Fionda	bracciale	61
Antonia d'Arpino moglie		59
Gaetano del qm Benedetto Fusco	bracciale	50
Benedetta Todisco moglie		48
Tomaso figlio bracciale		30
Alesandra Santillo mog.e		31
Michele figlio		7
Benedetto figlio		
Benedetto altro f.o di Gaetano bracciale		20
Margarita Todisco cognata celibe		58
Germano di Mambro	scardalana	38
Alesandra Fiorentino moglie		30
Giuseppe fig.o		8
Pompeo f.o		3
Catarina f.a		6

Angela Chiusi ved.a Aia			84
Gelardo di Nallo	bracciale		22
Giuditta Capraro mog.e			19
Gaetano Nardella	tessitore di panni		40
Elisabetta Lanno mog.e			38
Arcangelo fig.o			8
Palmerino f.o			2
Mariangela f.a			12
Anna f.a			6
Francesco della Marra tessitore di panni figliastro			21
Gennaro del qm Antonio Arciero	scardalana		60
Ambrosio figlio scardalana			28
Benedetto fig.o scardalana			26
Madalena fig.a in capillis			36
Crescenza fig.a in capillis			34
Giacomo del qm Domenico Angelosanto	bracciale		35
Maria Capraro moglie			20
Domenicantonio f.o		1	
Giacomo Arciero del qm Andrea	bracciale		56
Angelantonio fig.o bracciale			20
Gio.Battista fig.o bracciale			13
Giuseppe fig.o			10
Marzia fig.a			7
Giacomo Lanno	bracciale		30
Eleonora d'Arpino mog.e			25
Domenico f.o		7	
Gio.Batt.a f.o		1	
Gio.Batta Tomasso del qm Dom.co	bracciale		34
Felice Lanno moglie			25
Fran.co f.o		6	
Antonino f.o		in fasce	
Isabella f.a		9	
Laurenzia f.a		4	
Giovanbattista del qm Carlo Tummolillo	Scardalana		19
Prospero f.llo			15
Benedetto f.llo			13
Baldassario f.llo			11
Angela Pittiglio ved.a mad.e			50
Maria Pittiglio zia			55
Giovanbattista Chiuso	Scardalana		36
Cecilia Tomaso moglie			33
Loreta f.a in capillis		16	
Maria f.a in capillis		13	
Antonia f.a		13	
Gio.Batta Tummolillo del qm Benedetto	tessitore di panni		40
Nobilia sorella in capillis			25

Giacomantonio Morrone del qm Gregorio	bracciale		20
Felice d'Arpino ved.a del qm Cosimo Morrone cognata			25
Mariangela f.a di d.o qm Cosimo			2
Cosima Madalena nep.e c.e s.a		in fasce	
Antonia Tummolillo ved.a del qm Gregorio madre			50
Giovanni delli Colli del qm Angelo	bracciale		45
Antonia Marcangelo mog.e			36
Elisabetta f.a		10	
Giovanna f.a		7	
Angiola f.a		in fasce	
Marco del qm Gio.Marcangelo nep.e di d.a Antonia			18
Giovanni Leo	bracciale		40
Bertolda di Mambro moglie			42
Marco f.o		11	
Orazio f.o		1	
Elisabetta f.a		9	
Rocca f.a		7	
Giovannantonio Vacca del qm Nicola	bracciale		60
Donata Lanno moglie			50
Antonino fig.o bracciale			22
Crescenzo figlio bracciale			18
Gaetano figlio bracciale			17
Gregorio fig.o			10
Elisabetta Picano ved. del qm Fran.o nuora			25
Vittoria f.a di d.a Elisabetta			1
Giovanni Todisco	bracciale		46
Catarina Arciero mog.e			32
Palmerino fig.o		2	
Giovanni Cozzo del qm Giuseppe	Scardalana		28
Domenica Morrone moglie			20
Giovanni Cocorocchia del qm Antonio	tessitore di panni		40
Catarina Fiorentino mog.e			33
Federico figlio stroppio			7
Maria f.a			5
Mariarosa f.a			1
Giovanni Marcangelo del qm Dom.co	bracciale		40
Girolama Ferraro moglie			41
Giovanni Violo	bracciale		40
Adriana Cozzo moglie			35
Donata f.a		4	
Mariangela f.a		2	
Giovanni Pisano	Scardalana		64
Crescenzo figlio bracciale			30
Catarina f.a maritata con Donato Mattia della Tribalda il quale è assente			36
Angelo fig.o di Catarina			16
Orazia f.a della med.a			13

Arianna f.a della med.a			8
Agata fig.a del d.o Gio. in capillis			23
Gennaro Arciero del qm Giovanni	bracciale		20
Antonio f.llo			8
Gio.Battista del qm Gio.Paolo di Caspoli	Ferraro		63
Angela delli Colli mog.e			44
Domenicant.o f.o bracciale			19
Franc.co f.o tessitore di panni			16
Giulio f.o cl.co studente			14
Paolo f.o			11
Biasio f.o			9
Palmerino f.o			2
Elisabetta f.a in capillis			22
Marianicola f.a			4
Gio.Batt.a del qm Tomaso di Mambro	bracciale		50
Felice Ferraro mog.e			34
Angela f.a		2	
Francesca f.a		in fasce	
Gio.Batt.a Fionna eremita	bracciale		54
Cecilia Bartolomuccio mog.e			55
Giuseppe f.o bracciale			18
Felice della Marra mog.e			28
Giovanbattista del qm Giuseppe Genovese	Scardalana		33
Cecilia Capitanio mog.e			32
Antonio f.o		2	
Mariant.a f.a		4	
Gio.Batt.a del qm Agostino Picano	falegname		70
Cecilia Mallozzi di S.Apollinare mog.e			72
Giovanbattista Polino	bracciale		37
Maria Giannini mog.e			35
Francesco f.o		10	
Silvestro f.o		4	
Giovanni f.o		2	
Faustina f.a in capillis		12	
Annamaria f.a		8	
Gio.Battista Pomella del qm Gregorio	Scardalana		40
Francesco f.llo tessitore di panni			35
Orazio f.llo tessitore di panni			25
Dom.co f..llo tessitore di panni			23
Candelora sorella in capillis			28
Alesandro f.llo			33
Colomba Ferro mog.e di d.o Alesandro			24
Nicola f.o		2	
Agata d'Arpino ved.a mad.e			54
Giuseppe del qm Gio.Batt.a di Bartolomeo Cozzo	bracciale		25
Paola Ferraro mog.e			23

Michele f.o		7	
Marcantonio f.o		3	
Benedetta f.a		2	
Giuseppe Fiorentino del qm Benedetto			30
Antonia Cozzo mog.e			25
Giuseppe del qm Benedetto d'Agostino	bracciale		20
Brigida Pavese vedova mad.e			60
Giuseppe Caccia	Scardalana		55
Francesca di Caspoli mog.e			55
Antonia f.a		11	
Giuseppe di Caspoli del qm Marco	Chirurgo		60
Rosa Truta Napoletana mog.e			50
Francesca Cozzo serva			13
Giuseppe di Caspoli del qm Antonio	bracciale		44
Alfonza delli Colli mog.e			26
Marcantonio f.o		7	
Madalena f.a		4	
Giovanni nipote ex frate bracciale			27
Angela nipote c.s.a in capillis			24
Orazia d'Arpino ved.a del qm Gio.Batta cognata			60
Orsola sorella ved.a del qm Carlo Arciero			48
Maria Cozzo ved.a mad.e			80
Giuseppe Gargano del qm Giovanni	bracciale		50
Gaetana della Marra mog.e			55
Antonio f.o bracciale			19
Angelo f.o bracciale			15
Cosimo f.o cieco			9
Mariangela f.a in capillis			16
Giuseppe del qm Gio.Batt, a di Mambro	bracciale		40
Francesca Cerrone mog.e			38
Francesco f.o		12	
Giovanni f.o		9	
Pascale f.o		6	
Resrituta f.a		6	
Marco f.llo bracciale			32
Rosa Cerrone mog.e			28
Giuseppe Vacca del qm Carlo	artista di panni		70
Filippo figlio stroppio impotente			15
Pascale f.o		7	
Maria f.a in capillis		18	
Giovanna f.a in capillis		17	
Madalena f.a		10	
Giuseppe Mozzone	bracciale		66
Catarina Petrucci mog.e			60
Gio.Battista figlio bracciale			44
Elisabetta Lanno mog.e			27



Mattia f.a		2	
Faustina f.a		in fasce	
Maria f.a di d.o Giuseppe in capillis			25
Giuseppe Capraro del qm Carlo	bracciale		38
Antonia Angelosanto moglie			20
Benedetta Ferraro ved, a mad.e			50
Giuseppe Cozzo del qm Giuliano	bracciale		75
Benedetta Capraro mog.e			60
Biasio f.o bracciale			32
Faustina della Marra mog.e			29
Benedetto f.o bracciale			26
Madalena Moscone mog.e			27
Maria figlia		3	
Madalena Cacchione ved.a del qm Dom.o nuora			45
Alesandro f.o di d.o qm Dom.o bracciale			18
Antonio f.o del med.o			12
Giuseppe Gargano del qm Marcantonio	bracciale		16
Domenicantonio f.llo			13
Antonia sorella in capillis			28
Catarina Marccone ved.a mad.e			50
Giuseppe Figliolino	Pittore		70
Diamante Curtopasso mog.e			50
Benedetto f.o sartore			22
Filippo f.o lavorante di panni			18
Giuseppe Fragnolo del qm Andrea	bracciale		25
Pietro f.llo bracciale			22
Leonardo f.llo bracciale			20
Domenicant.o f.llo bracciale			18
Maria sorella in capillis			15
Madalena Oliviero ved.a mad.e			60
Giuseppe d'Agostino del qm Gius.e	bracciale		39
Angiola Lanno mog.e			40
Petronilla f.a		2	
Giuseppe Cocchiara	bracciale		22
Benedetto f.llo bracciale			16
Cecilia sorella in capillis			17
Mariangela sorella			11
Catarina della Marra ved.a mad.e			50
Giulio Zoccola	bracciale		16
Silvio f.llo bracciale			14
Maria Cafaro ved.a del qm Gio.Zoccola mad.e			40
Giuseppe Sacconio	che vive del suo civilmente		60
Silvestro figlio			30
Domenica di Naccio di S.Germano mog.e			30
Pascale fig.o di Silvestro		5	
Romualdo fig.o		3	

Benedetta f.a		10
Barbara f.a		8
Alessandra delli Colli ved.a		
del qm Baldassarro di Mambro Su.a di d.o Silvestro		70
Giuseppe Cozzo del qm Isidoro	bracciale	60
Benedetta Vacca mog.e		65
Carlo f.o bracciale		20
Tomaso f.o bracciale		18
Giuseppe delli Colli del qm Angelo	bracciale	65
Nobilia Oliviero mog.e		40
Antonio fig.o bracciale		18
Felice fig.a in capillis		23
Giuseppe della Marra del qm Gaetano	tessitore di panni	41
Loreta d'Arpino mog.e		40
Angelo f.o		5
Letizia f.a		14
Madalena f.a		9
Francesca f.a		8
Giuseppe Tumolillo del qm Pietro	Zimatore di panni	42
Benigna Chiusi moglie		41
Gio.Belardino figlio zimatore		16
Gio.Batta f.o		10
Antonio f.o		6
Benedetta f.a in capillis		14
Sapienza f.a		12
Rosalina f.a		2
Belardino f.llo bracciale		30
Giuliano di Nallo	bracciale	30
Rosa di Mambro moglie		31
Giuseppe f.o		5
Silvia f.a		8
Caterina f.a		1
Giulio della Marra del qm Gaetano	tessitore di panni	50
Benedetto fig.o scardalana		20
Annamaria fig.a in capillis		15
Giulio Lanno del qm Onofrio	bracciale	20
Orazio f.llo Scardalana		18
Benedetto f.llo bracciale		14
Fortunato f.llo		12
Marcantonio f.llo		10
Bonaventura f.llo		8
Elisabetta sorella in capillis		15
Ferdinanda Leo vedova mad.e		51
Giuseppe Angelosanto del qm Fran.o	vive civilmente	34
Apollonia Mastronardo moglie		35
Giacinto f.o clerico		15

Francesco f.o		13	
Angelo f.o		11	
Leopoldo f.o		4	
Cosimo f.o		4	
Francesca f.a		14	
Orazia f.a		8	
Giovanbattista Lanno	bracciale		55
Domenico fig.o bracciale			23
Francesca Vacca mog.e di d.o Dom.o			24
Giuseppe f.o di d.o Gio.Batt.a bracciale			15
Cosimo altro fig.o del med.o			10
Giuseppe Bastianelli	bracciale		65
Francesco figlio bracciale			36
Giovanna d'Agostino mog.e di Fran.o			30
Angelant.o f.o		10	
Sebastiano f.o		8	
Alesandro f.o		2	
Mariantonia f.a		6	
Silvestro altro figlio di Gius.e bracciale			33
Francesca d'Agostino mog.e			30
Benedetto f.o		7	
Drusia f.a		9	
Annamaria f.		5	
Donata f.a		2	
Biasio altro fig.o di d.o Gius.e bracciale			20
Giuseppe Mancino	vive civilmente		64
Prassede Carnevale di Sora mog.e			58
Feliceantonio figlio		12	
Chierico Gio.Battista		18	
Michele figlio		10	
Dorodea f.a in capillis		20	
Anna f.a in capillis		14	
Antonia f.a		9	
Giovanni Iuccia	Giudice Regio a contratti vive civilmente		45
Antonia Cento di Cervaro			40
Tomaso figlio clerico			17
Filippo figlio clerico			10
Gregorio f.o			8
Giuseppe f.o			5
Pascale f.o			2
Rosa f.a			13
Rosalba f.a			11
Gaetana f.a			7
Lucia Zaccagnini di Alfedena serva			30
Leonardo di Mambro	bracciale		32
Agata d'Arpino mog.e			24

Marco f.o		1	
Maddalena f.a		4	
Loreto Lanno	bracciale		60
Madalena Fionda mog.e			55
Romualdo f.o bracciale			38
Bened.a Mangone mog.e			32
Gio.Batt.a f.o		8	
Carlo f.o		6	
Rosaria f.a		3	
Girolama f.a		2	
Lorenzo di Iuccia	bracciale		58
Felice di Mambro moglie			55
Angelo f.o bracciale			22
Francesco f.o bracciale			16
Angela figlia in capillis			24
Agata figlia in capillis			18
Alesandra f.a			11
Lorenzo Lanno del qm Gaetano	bracciale		30
Ignazia Cozzo mog.e			30
Andrea f.o		di mesi otto	
Lucrezia figlia		5	
Lorenzo Bottigliero	tessitore di panni		55
Catarina Angelosanto mog.e			50
Domenico fig.o tessitore di panni			35
Agata f.a in capillis			30
Gaetana f.a in capillis			19
Benedetta f.a in capillis			16
Loreto Cece	bracciale		64
Angela Funaro moglie			55
Loreto Cozzo	bracciale		50
Cecilia Arciero moglie			40
Pascale f.o		12	
Lorenzo f.o		10	
Antonia f.a in capillis		15	
Loreta f.a		5	
Loreto Gargano	bracciale		50
Antonia Capitanio nep.e			50
Angelo Gargano f.o bracciale			25
Giacomo f.o			12
Domenico f.o			4
Maria f.a			16
Antonia f.a			7
Loreto Capitanio	bracciale		80
Antonia Arciero			70
Filippo figlio scardalana			25
Luca del qm Giuseppe d'Arpino	bracciale		50

Catarina Arciero mog.e			50
Nicola f.o bracciale		20	
Angelant.o f.o bracc.e		15	
Luca del qm Giuseppe di Mambro	lavorante di carta		50
Antonio f.o bracciale		14	
Graniero f.o		8	
Gius.e f.o		7	
Onorato f.o		6	
Maria f.a		12	
Damiana f.a		10	
Erasmus f.llo bracciale			30
Madalena sorella in capillis			25
Luzio di Mambro	bracciale		40
Francesca Palumbo mog.e			27
Alesandro f.o		9	
Benedet.o f.o		2	
Erminia f.a		6	
Luise Fragnolo bracciale			50
Catarina Leo moglie			38
Domenico f.o bracciale			18
Antonia f.a			12
Marco d'Angelosanto	bracciale		45
Margarita Arciero mog.e			45
Antonio f.o bracciale			19
Domenico f.o bracciale			16
Giuseppe f.o			12
Palma ved.a sorella di d.o Marco			50
Marcantonio d'Arpino del qm Francesco	bracciale		19
Alesandra Polino ved.a mad.e			40
Marcantonio di Caspoli del qm Francesco	Zimatore di panni		25
Donata Angelosanto mog.e			25
Nicola Giovanni f.o		3	
Felice sorella in capillis			13
Catarina Figliolini ved.a mad.e			45
Marco delli Colli del qm Angelo	bracciale		50
Benedetta Violo mog.e			50
Gio.Battista f.o bracciale			20
Marco di Giuseppe Cozzo	bracciale		40
Angela Salvalaglio moglie			33
Tomaso figlio di prima mog.e bracciale			20
Giuseppe f.o			4
Alesandra f.a		in fasce	
Marco Cozzo del qm Leonardo	bracciale		50
Margarita Capraro mog.e			40
Baldassarro f.o		12	
Maria f.a in capillis		16	

Marcantonio della Grotta	bracciale		39
Felice Cacchione moglie			36
Benedetto f.o		12	
Domenica f.a		10	
Angela f.a		9	
Custodia f.a		6	
Loreta f.a		3	
Marcantonio Santillo	bracciale		60
Faustina d'Arpino mog.e			55
Benedetto f.o bracciale			30
Catarina Stefanelli mog.e			27
Franc.o f.o		1	
Loreto altro f.o di d.o Marcant.o bracciale			20
Panfilia f.a in capillis			16
Matteo di Mambro	bracciale		26
Alesandra Lanno ved.a del qm Bened.o di Mambro mad.e			70
Matteo Vacca	bracciale		55
Giulia Morcone mog.e			50
Bartolomeo f.o bracciale			19
Antonia f.a in capillis			23
Maria sorella in capillis			48
Mauro del qm Domenico Arciero	bracciale		11
Orazio f.llo			4
Domenico f.llo			2
Vittoria sorella			7
Marta delli Colli ved.a mad.e			31
Michele Angelosanto del qm Giuseppe	bracciale		40
Elisabetta Morcone mog.e			25
Francesco f.o		1	
Stefano f.llo bracciale			30
Vittoria Cozzo mog.e			
Michele Bottigliero	scardalana		26
Alesandra Pisano mog.e			27
Elisabetta f.a		6	
Muzio Arciero	bracciale		70
Benedetto f.o bracciale			33
Maria Violo mog.e di d.o Bened.o			30
Alesandro f.o		7	
Angelo f.o		1	
Antonia f.a		6	
Alesandro altro f.o di d.o Muzio bracciale			27
Agnese Bottigliero mog.e			25
Domenico f.o		2	
Mattia Pacitto del qm Biagio	bracciale		45
Dorodea Lanno mog.e			45
Cosimo f.o di p.ma mog.e bracciale			15

Cesare f.o		2
Pacifica f.a in capillis di p.ma mog.e		13
Antonio del qm Carlo Picano figliastro bracciale		16
Faustina figliastra come s.a		10
Michele Fionda del qm Bened.o	vive comod.e del suo	40
Francesca Leo moglie		39
Domenicantonio f.o sacerdote		17
Pascale f.o		4
Agnello f.o		2
Loreta f.a		9
Maddalena f.a		4
Giuseppe f.llo c. s.a		34
Rosabenedetta Fiorentino mog.e		26
Emmanuelantonio f.o		5
Tomasantonio f.o		3
Filippo Gio.Batta f.o		1
Mariangelantonia f.a		7
Donato f.llo Massaro		33
Anna Clemente mog.e		31
Carlantonio f.o		6
Cosimo f.o		4
Palma f.a		3
Benedetto f.llo Massaro		24
Teresalorita Palumbo mog.e		31
Gaetano Gio.Batta f.o		13
Tomasalesandro f.o		1
Vincenzantonia vedova madre		64
Nascenzo Violo	bracciale	45
Orazia della Marra mog.e		60
Belardino f.o bracciale		18
Alesandra f.a		12
Elisabetta f.a		4
Nicandro Cacchione	lavorante di panni	60
Antonia Gargano mog.e		40
Antonio f.o scardalana di p.ma mog.e		40
Alesandro f.o tessitore di p.ma mog.e		35
Ferdinando f.o come s.a scardalana		22
Benedetto f.o di d.a seconda mog.e scardalana		17
Angelantonio f.o c. s.a scardalana		15
Nicola Cafaro	Speziale di medicina	28
Catarina Pinto di Sora mog.e		18
Crescenzo f.llo studente		20
Gio.Bened.o f.llo studente		18
Antonia Mancini ved.a mad.e		50
Vincenza Colella di Sora serva		15
Nicola Lanno	Campiero	40

Loreta Vecchio mog.e		30
Gio.Battista f.o		10
Angelo f.o		8
Nicolina f.a		2
Nicola Angelosanto	bracciale	66
Catarina Cozzo mog.e		60
Gio.Bened.o f.o bracciale		28
Gius.e f.o bracciale		25
Leonardo f.o bracciale		13
Giustina f.a		18
Nicola Fionna	bracciale	50
Benedetto f.o		12
Pietro f.o		7
Petronilla f.a		8
Onofrio di Mambro	bracciale	40
Catarina Lanno mog.e		38
Loreto f.o bracciale	15	
Carlo f.o	9	
Arcangelo f.o	3	
Alesandro f.o	1	
Madalena f.a	18	
Annamaria f.a	12	
Onofrio Leo	bracciale	42
Luisa Vittiglio mog.e		45
Gio.Batta f.o bracciale		16
Gius.e f.o bracc.e		14
Crescenza f.a in capillis		20
Palma f.a		12
Onofrio Mozzone	bracciale	60
Catarina Lanno mog.e		50
Mauro del qm Cesare Ferraro figliastro		26
Orazio Tummolillo del qm Dom.o	lavorante di speziaria	38
Catarina Truta mog.e		37
Patrizio f.o	12	
Vincenzo f.o	8	
Felicedorodea f.a	13	
Fran.a f.a	3	
Fortunata f.a	in fasce	
Giovanna Chiusi ved.a mad.e		67
Orazio Figliolino	Molinario	46
Orazia Arciero mog.e		42
Michele f.o	11	
Orazio Terra	bracciale	40
Faustina Arciero mog.e		30
Franc.o f.o	2	
Gius.e f.o	1	



Orazio Mancino	Dottore di Medicina		40
Paolo del qm Antonio di Mauro Cerrone	bracciale		18
Giuseppe f.llo bracciale			17
Dom.o f.llo bracciale			12
Franc.o f.llo		5	
Loreta Angelosanto ved.a mad.e			45
Paolo Cozzo	bracciale		70
Dom.o f.o bracciale			27
Gius.e f.o bracciale			35
Madalena Lanno mog.e			30
Elisabetta f.a		7	
Catarina f.a		2	
Antonio altro f.o di Paolo (bracciale)			30
Colomba Cocorocchia mog.e			18
Gio.Batta f.o		1	
Paolo Petruzzi	bracciale		25
Cosimo f.llo bracciale			18
Giuseppe f.llo studente			13
Alesandra sorella in capillis			20
Madalena d'Arpino ved.a mad.e			50
Paolo Picano	bracciale		64
Felice Iacovanello mog.e			60
Dom.o f.o bracciale			25
Antonio f.o bracciale			15
Domenicant.o nep.e		10	
Mariangela f.a			17
Pietro Iacobelli	bracciale		60
Francesca d'Arpino mog.e			55
Giovanni f.o		9	
Preziosa f.a		17	
Angela f.a		13	
Pietro Panella	tessitore di panni		38
Diamante di Caspoli mog.e			35
Domenica f.a		7	
Francesca f.a		5	
Mariantonia f.a		1	
Pietrantonio Cacchione	bracciale		35
Francesca Angelosanto mog.e			26
Pietro Pacitto del qm Pietro			5
Celestina sorella			8
Antonia Carlesimo ved.a mad.e			40
Pietro Clemente	bracciale		26
Giovanna Picano mog.e			28
Crescenzo f.llo bracciale			16
Pietro Angelosanto qm Gasparro	bracciale		52
Porzia Cozzo mog.e			51

Antonio f.o bracciale		20
Antonia f.a in capillis		17
Pietro d'Arpino del qm Dom.o	bracciale	60
Brigida Troianelli mog.e		47
Francesco f. o		6
Margarita f.a in capillis		16
Pietro Angelosanto del qm Nicandro	bracciale	35
Lorita delli Colli mog.e		32
Giovanni f.o	in fasce	
Fortunata f.a		6
Mariantonia f.a		2
Pietro Ferraro del qm Benigno	bracciale	10
Olimpia Francesca sorella in capillis		15
Angelantonia sorella		11
Maria Ferro ved.a mad.e		35
Pietro Leo del qm Giuseppe	bracciale	30
Antonia Pignataro mog.e		27
Giuseppe f.o		3
Tomaso f.o		1
Vanesio f.o		5
Domenicant.o f.o	in fasce	
Pietro Iuccia	Giudice a contratti	61
Felice Angelosanto moglie		46
Antonio f.o sartore		26
Cosimo f.o studente		16
Domenico f.o studente		15
Filippo f.o		13
Andrea f.o		8
Maddalena f.a in capillis		22
Pietro Lanno	bracciale	50
Catarina Fionna mog.e		36
Benedetto f.o		12
Francesco f.o		8
Pascale f.o		1
Anna f.a		15
Maria f.a		10
Anastasia f.a		6
Madalena f.a		4
Prospero Fiorentino	lavorante di panni	57
Catarina Angelosanto mog.e		57
Gennaro f.o tessitore di panni		25
Benedetto f.o tessitore di panni		15
Apollonia f.a		20
Dom.a f.a		12
Pomponio Mangiante	bracciale	79
Benigno f.o bracciale		26

Giovanna f.a		8	
Catarina f.a		7	
Raimondo Fiorentino del qm Nicola	scalpellino		65
Diodata Mastronardi di Rocca di Vandra mog.e			48
Giuseppe f.o scardalana			23
Michele f.o scalpellino			21
Tomaso f.o			11
Marcantonio f.o studente			6
Antonia f.a in capillis			20
Roberto Pisano del qm Pietro	scardalana		29
Teresa sorella in capillis			40
Roseto Picano	bracciale		70
Vittoria Cacchione mog.e			60
Bened.o f.o bracciale			30
Maria Cozzo mog.e			30
Gius.e f.o di d.o Bened.o		4	
Giovanna f.a c. s.a		1	
Sebastiano d'Agostino del qm Dom.o	bracciale		26
Francesco f.llo bracciale			16
Leonardo f.llo bracciale			16
Maria sorella			23
Lucrezia sorella			14
Giovanna sorella			12
Benedetta Vacca vedova mad.e			56
Sebastiano Lanno del qm Antonino	bracciale		37
Antonia Clemente mog.e			30
Cosimo f.o		12	
Erasmus f.o		10	
Gio.Batta f.o		6	
Donato f.o		3	
Secondino Lanno	bracciale		35
Maria Fosco mog.e			22
Domenico f.llo bracciale			23
Annamaria sorella			17
Girolama Serra ved.a mad.e			56
Simone Lanno	bracciale		60
Paola Fionna mog.e			65
Francesco f.o bracciale			25
Benedetto f.o bracciale			20
Stefano Ferraro del qm Nicola	bracciale		12
Antonio f.llo			9
Catarina sorella			20
Girolama Cozzo ved.a madre			45
Stefano della Marra	Cositore		40
Antonia Cocchiara mog.e			35
Francesco f.o		12	

Cosimo f.o		10
Pietropaolo f.o		3
Crescenza f.a		19
Lucrezia f.a		15
Aquila f.a		13
Stefano della Marra qm Gaetano	Scardalana	30
Panfilia Carlesimo di Casalvieri mog.e		35
Bened.o f.o lavorante di carta		9
Gio.Batta f.o		6
Carmina f.a	in fasce	
Tomaso d'Arpino del qm Gius.e	bracciale	13
Domenicantonio f.llo		10
Margarita d'Arpino ved.a mad.e		52
Tomaso delli Colli del qm Leonardo	Scardalana	30
Maria sorella in capillis		24
Lorenza sorella in capillis		20
Onofrio f.llo scardalana		28
Cecilia Antonelli di Acquafondata mog.e		25
Bene., o f.o	5	
Celestina f.a	3	
Lucrezia Santillo ved.a mad.e		60
Tomaso Iuccia del qm Belardino	fabricatore	70
Mariarosa Cozzetti mog.e		52
Belardino f.o senz'esercizio vive civilmente		30
Lucia Petruzzi mog.e		27
Bened.o altro f.o di Tomaso studente		18
Nicola f.o studente		16
Crescenzo f.o studente		12
Angela f.a in capillis		22
Vittorio Petrucci	lavorante fornaro	60
Perpetua Figliolino mog.e		40
Francesco f.o scardalana		17
Giuseppe f.o		8
Benedetta f.a in capillis		15
Francesca f.a		12
Antonia f.a		9

Vedove e Vergini in capillis. (ff 143 -146)

Agnese della Marra ved.a del qm Alesio Gargano		56
Loreta ved.a qm Gio.Batta Panetta fig.a		34
Madalena f.a in capillis		18
Antonia Angelosanto ved.a del qm Antonio Figliolino		66
Antonia Arciero ved.a del qm Luciano Lancia		60
Elisabetta figlia del qm Donato Salvalaglio		22
Domenica sorella in capillis		20

Bened.a sorella in capillis	13
Agnese di Mambro ved.a mad.e	50
Felice Caccia figlia in capillis del qm Dorigo	35
Maria sorella in capillis	28
Francesca figlia del qm Angelo Lanno in capillis	19
Domenica Arciero ved.a mad.e	49
Francesca figlia del qm Ant.o Figliolino in capillis	50
Giovanna figlia del qm Antonio di Belardino Vacca in capillis	17
Cherubina sorella in capillis	18
Domenicant.a sorella	10
Leonarda Antonelli di Picinisco ved.a mad.e	53
Lucia figlia in capillis del qm Bendetto Lanno	14
Annamaria sorella in capillis	12
Antonia Arciero ved.a mad.e	33
Madalena figlia del qm Annibale di Miele nubile	54
Maria figlia del qm Sigismondo delli Colli	32
Maria Antonia figlia del qm Fran.co Broccoli in capillis	28
Maria Rosa sorella in capillis	26
Margarita figlia del qm Onofrio Lanno in capillis	11
Teresa sorella	9
Benedetta Tomasso ved.a mad.e	35
Pacifica Polino ved.a del qm Domenico Angelosanto	31
Alesandra f.a	7
Rosa Cozzo vedova del qm Belardino Todisco	50
Lucia f.a in capillis	11

CITTADINI ASSENTI FUOCHI E DIPENDENTI DA FUOCHI  
NUMERATI (f. 146)

Benedetto Tummolillo del qm Giuseppe commorante nella terra di S.Vittore Scalpellino	29
Margarita Iannetta di Viticuso	24
Filippo f.o	4
Giuseppe f.o	2
Agnese sorella in capillis	45
Giovanna Chiusi ved.a mad.e	70

ECCLESIASTICI SECOLARI CITTADINI (Fogli 147-157)

D.Agostino Cafaro Sacerdote de'pii operari	D.Francesco Sacconio
D.Agostino Figliolino	D.Gio.Batt.a di Caspoli
D.Alesio Angelosanto	D.Giacomo Petruzzi
D.Andrea Lanno	D.Giovanbattista Mancino
D.Andrea Vacca	D.Giuseppe Tummolillo
D.Angelo Tomei	D.Giuseppe Palumbo
D.Antinoro di Caspoli	D.Giuseppe Pirollo
D.Antonio Leo	D.Giuseppe Chiusi
D.Benedetto Pirollo	D.Giovanbattista Piorago
D.Benedetto Barbiero	D.Marco Angelosanto
D.Domenico d'Arpino	D.Michele Angelosanto
D.Casimiro Tummolillo	D.Nascenzo di Valerio
D.Domenico Picano	D.Nicola di Caspoli
D.Erminigildo Polino	D.Paolino Margiotta
D.Erasmo Pirollo	D.Paolo Fiorentino
D.Filippo Picano	D.Tomaso d'Arpino
D.Ferdinando Iuccia	D.Tomaso Arciero
D.Francesco Iuccia	

FORASTIERI ABITANTI LAICI (Fogli 187- 238)

Antonio Soave del qm Pietro di Belmonte	70
Maddalena Giannuzzi di Terelle mog.e	60
Nicola figlio bracciale	40
Saverio f.o di d.o Nicola	8
Carlo figlio di d.o Antonio bracciale	35
Ferdinanda Fragnolo moglie	40
Pietro figlio di d.o Carlo	9
Francesco f.o di d.o Carlo	6
Giuseppe f.o di d.o Carlo	3
Chiara f.a di d.o Carlo	8
Agata f.a di d.o Carlo	1
Cosimo altro figlio di d.o Antonio bracciale	33
Dorodea Vitturaino moglie di d.o Cosimo	33
Antonio del qm Biasio Palombo oriundo del Casale di Agnone bracciale	33

Angela Cozzo moglie	26
Germano f.o	1
Maria figlia	7
Alessandro f.llo bracciale	25
Matteo f.llo bracciale	23
Serafino f.llo bracciale	16
Angela Rizza ved.a mad.e	60
Andrea Gigante di Atina	bracciale 35
Francesca della Marra moglie	30
Giacomo Ant.o figlio	13
Crescenza figlia	5
Agnello del qm Secondino Russo del casale di Agnone d'Atina	
Antonio Bastianello del qm Romualdo di Belmonte	
Alesio di Ponio oriundo di Belmonte	bracciale 56
Cristina di Ponio moglie	28
Pietro figlio	1
Benedetto f.o di p.ma moglie bracc.e	30
Crescenza di Ponio moglie	35
Lucia figlia	4
Angela figlia	2
Catarina figlia di d.o Alesio	18
Scolastica f.a del med.o	10
Antonio Soave del qm Alessandro oriundo di Belmonte	54
Michelangelo figlio	6
Rosa figlia	13
Maria figlia	11
Innocenza figlia	9
Alessandro d'Agostino oriundo del casale di Agnone di Atina	40
Nobilia Cece moglie	40
Antonio figlio	6
Francesco figlio	3
Giacinta figlia	13
Maria figlia	11
Angela figlia	7
Felice figlia	4
Andrea di Cicco oriundo di Belmonte	40
Antonia Rizza moglie	35
Michele figlio	10
Silvestro figlio	7
Faustina figlia	15
Giovanni fratello	37
Alessandra Rizza moglie	30
Felice figlio	6
Angela figlia	2
Antonio Felice del qm Dom.o oriundo di Belmonte	bracciale 16
Cosimo f.llo	10

Agata sorella in capillis	15
Vittoria sorella	6
Maria Cece ved.a mad.e	35
Alessandra Fortuna ved.a del qm Gio.Iacovanelli oriundo di Belmonte	
Antonio Fallone del qm Antonio oriundo di Belmonte bracciale	33
Biasio di Cicco del qm Antonio oriundo d'Agnone casale di Atina bracciale	65
Alessandra Franchitto mog.e	60
Alessandro figlio	9
Marcantonio figlio	5
Benedetto Fragnolo oriundo di Belmonte bracciale	24
Antonia Serra	18
Mattia figlio	1
Benedetto di Cicco oriundo di Belmonte	70
Antonia Fortuna moglie	55
Michele figlio	20
Andrea figlio	18
Silvestro figlio	16
Gio.Batt.a figlio	30
Colomba Fragnolo mog.e di Gio.Batt.a	25
Mario figlio	2
Benedetto Soave del qm Alessandro oriundo di Belmonte	35
Mariantonia Bastianello moglie	35
Cesare figlio	7
Michelangelo f.o	3
Andrea figlia	15
Felice figlia	9
Angela figlia	3
Benedetto Persichino oriundo del casale d'Agnone di Atina	40
Loreto figlio	4
Carlo Fragnolo del qm Dom.o oriundo di Belmonte	38
Giuseppe f.llo	35
Angela di Miele moglie di d.o Giuseppe	22
Alessandra Nardone ved.a mad.e	65
Crescenzo Bastianello oriundo di Belmonte	23
Giovanna sorella	16
Felice sorella	12
Leonardo fratello	32
Palma di Ponio moglie	25
Domenicant.o figlio	2
Nobilia Pernarella ved.a del qm Gio.Bastianello madre	45
Carmine Soave oriundo di Belmonte	35
Marta di Cicco moglie	30
Francesco figlio	4
Domenicant.o f.o	1
Maria figlia	6
Crescenzo di Ponio del qm Gregorio oriundo di Belmonte	33



Maria f.a	8
Alesandro f.llo consanguineo	7
Rosa sorella in capillis	25
Giovanna sorella in capillis	22
Angela sorella in capillis	18
Donata sorella consanguinea	4
Alfonsina Fragnolo ved.a mad.e	
Carmine Capocci di Picinisco	36
Lucia Cipriano moglie	21
Gelardo figlio	3
Angela figlia	5
Domenico Buono di Picinisco	50
Maria di Caspoli moglie	48
Angelica figlia	16
Angelantonia	10
Domenicantonio Pacitto del qm Fran.o oriundo di Agnone	9
Giovanni fratello	8
Loreta sorella	6
Domenico Soave del qm Antonio oriundo di Belmonte	23
Madalena di Cicco moglie	20
Cosimo f.llo	14
Anna Rizza ved.a mad.e	45
Orazia Soave zia in capillis	60
Domenico Soave del qm Alesandro oriundo di Belmonte	30
Angela di Cicco moglie	35
Benedetto figlio	10
Arcangelo figlio	3
Carmina figlia	14
Alesandra figlia	8
Lucia figlia	6
Lucrezia figlia	4
Dionisio del qm Gius.e di Ponio oriundo di Belmonte	50
Cecilia Soave moglie	40
Benedetto figlio	20
Gaetano figlio	17
Antonio figlio	14
Maria figlia in capillis	18
Francesca figlia in capillis	12
Angelica figlia	10
Annamaria figlia	9
Alesandra figlia	8
Donato Pacitto del Casale di Agnone di Atina	40
Clelia di Mambro moglie	40
Benedetto figlio	12
Michelangelo figlio	1
Lucia	7

Donato Serra oriundo di Belmonte	21
Agata Cascarino vedova del qm Giovanni Serra madre	40
Erasto Parisella del qm Giovanni Battista oriundo di Belmonte	48
Maria Soave moglie	49
Filippant.o figlio	11
Gio.Batt.a figlio	2
Annamaria figlia	15
Susanna Maria figlia	9
Maria figlia	6
Erasto di Cicco del qm Antonio oriundo del Casale di Agnone d'Atina	46
Giustina Persichino moglie	30
Benedetto figlio	18
Onorato figlio	9
Cosimo figlio	4
Benedetta figlia	6
Rosa figlia	1
Erasto Notarangelo oriundo di Belmonte	40
Rosa Fragnolo moglie	35
Michele figlio	11
Giovanni figlio	7
Porzia figlia	9
Tomasina figlia	5
Teresa figlia	3
Elisabetta figlia	di mesi 5
Francesco Fortuna oriundo di Belmonte	45
Porzia Gianandrea moglie	35
Luca figlio	9
Alesandro figlio	6
Orazio figlio	4
Domenico figlio	1
Andrea Gianandrea suocero	80
Francesco Soave del qm Gius.e oriundo di Belmonte	17
Mariantonia sorella	13
Agnese Notarangelo ved.a mad.e	50
Francesco di Ponio oriundo di Belmonte	50
Marcantonio f.o	11
Benedetto f.o	9
Donato f.o	7
Lucrezia f.a	15
Benedetta f.a	13
Francesco Serra del qm Alesandro oriundo di Belmonte	35
Luisa Vitturaino mog.e	30
Lorenzo figlio	8
Lucrezia f.a	15
Cecilia figlia	13
Maria f.a	10

Margarita figlia	3
Benedetta figlia	1
Francesco Soave del qm Dom.o oriundo di Belmonte	35
Orazia Pesce moglie	45
Mariangela figlia	10
Felice Serra del qm Luca oriundo di Belmonte	40
Luca figlio	6
Domenicant.o figlio	3
Giuseppe figlio	in fasce
Madalena figlia	13
Marco f.llo	50
Madalena Lanno moglie	30
Gio.Antonio f.o	2
Nicandro f.o	in fasce
Benedetta di Miele ved.a del qm Gio.Batta Serra	30
Nicola figlio	13
Orazio figlio	10
Francesco Furgato del qm Giacomo di Pescocostanzo	32
Giocondina Chiusi moglie	42
Pietro figlio	13
Domenicantonio f.o	9
Annamaria figlia in capillis	17
Antonia figlia	6
Anna figlia	2
Giovanni del qm Antonio di Cicco oriundo del casale di Agnone di Atina	40
Alessandra Rizza moglie	34
Felice figlio	6
Angela figlia	4
Gio.Batta Rizza del qm Francesco del casale d'Agnone di Atina	38
Catarina Cece moglie	30
Michele figlio	9
Domenicant.o figlio	3
Antonio figlio	2
Domenica figlia	8
Crescenza figlia	4
Gio.Batta di Ponio oriundo di Belmonte	35
Dorotea d'Agostino moglie	30
Gio.Batta di Cicco del qm Antonio oriundo d'Agnone	35
Lucia di Stefano Valente moglie	25
Francesco figlio	7
Maria figlia	5
Angela figlia	4
Antonia figlia	2
Gio.Batta Serra del qm Alessandro oriundo di Belmonte	35
Angela Vitturaino moglie	33
Gio.Antonio figlio	in fasce

Felice figlia	10
Paola figlia	8
Gio.Batta Vitturaino oriundo di Belmonte	60
Madalena Verrino moglie	60
Angelo figlio	23
Luisa figlia	12
Michele figlio	25
Vincenza Merucci	30
Catarina figlia	6
Mariantonia figlia	2
Giacomo di Ponio oriundo di Belmonte	50
Alesio figlio	18
Silvestro f.o	16
Angela figlia in capillis	20
Domenica figlia in capillis	14
Lorenza figlia	11
Maria figlia	8
Gelardo Persichino oriundo del casale di Agnone di Atina	70
Elisabetta di Cicco moglie	71
Saverio figlio	12
Madalena figlia in capillis	20
Maria figlia in capillis	17
Giovanni Palombo oriundo del casale di Agnone di Atina	34
Orazia di Ponio	38
Madalena f.a	8
Maria f.a	6
Beatrice f.	4
Francesca f.a	2
Giuseppe d'Agostino alias cocchia oriundo del Casale di Agnone	64
Cecilia Soave moglie	55
Carlantonio figlio	22
Angelo figlio	18
Giovanna f.a in capillis	36
Catarina f.a in capillis	16
Lucia Soave ved.a del qm Agostino	50
Germano Meroccio di Belmonte	66
Maria Gianandrea	67
Gio.Domenico Fortuna di Belmonte	18
Perpetua Rizza ved.a mad.e	40
Giovannantonio Gianandrea oriundo di Belmonte	40
Maurizia Soave moglie	40
Giuseppe di Cicco del qm Arcangelo oriundo del Casale Agnone di Atina	22
Maria Rizza ved.a mad.e	45
Giovanni Gaglione di Vallerotonda	35
Maria di Giulio moglie	33
Crescenzo f.o	14

Orazio f.o	12
Antonio f.o	5
Antonia figlia	18
Giovanna figlia	16
Benedetta figlia	8
Giacomo Mastronardi di S.Germano	35
Catarina Leo moglie	30
Domenica figlia	4
Antonia figlia	2
Innocenzo Pascale della Villa di Piedemonte	45
Silvia Arciero moglie	40
Salvatore figlio	17
Sigismondo figlio	4
Giovanna figlia	12
Isidoro Vitturaino di Belmonte	35
Leonardo Rizza del Casale di Agnone di Atina	50
Lorita Landolfo moglie	40
Pietro figlio	7
Angela f.a in capillis	15
Rosa figlia	10
Francesca figlia	3
Martino f.llo	35
Catarina di Felice moglie	40
Erasmus f.o	10
Margarita figlia	17
Crescenza f.a	13
Maria f.a	7
Regina f.a	4
Palma sorella in capillis	37
Lorenzo Soave oriundo di Belmonte	55
Stefano figlio	24
Domenicantonio figlio	9
Antonio f.o	4
Leonora f.a	22
Vittoria f.a	19
Mariantonia f.a	17
Catarina f.a	15
Felice f.a	13
Angela f.a	10
Lorenzo di Ponio oriundo di Belmonte	80
Gio.Battista f.o	13
Nicola f.o	5
Madalena figlia	11
Gaetana f.a	9
Antonia figlia	8
Catarina f.a	4

Marcantonio Fionna oriundo di Belmonte	16
Domenico f.llo	9
Donata Vitturaino madre	40
Marco Cece oriundo di Belmonte	50
Angela Bastianello moglie	35
Nicola f.o	11
Benedetto f.o	10
Domenicant.o f.o	8
Antonia f.a	6
Benedetta f.a	1
Marco Barilone oriundo di Belmonte	40
Faustina Soave moglie	39
Filippo figlio	6
Cristoforo figlio	4
Antonia figlia	in fasce
Maria Zinicola ved.a del qm Dom.o Barilone cognata	35
Alesandro figlio	6
Catarina f.a	10
Mario di Cicco oriundo del Casale di Agnone di Atina	86
Giulia Pernarella moglie	45
Michele Mirollo d'Arpino	65
Vittoria Notarantonio moglie	60
Marco Russo di Agnone di Atina	52
Angelantonio f.o	14
Domenico f.o	11
Madalena figlia	8
Nicola di Ponio di Belmonte	40
Pietro figlio	13
Rosa f.a in capillis	15
Angela figlia	10
Cristina figlia	4
Onorato Fortuna oriundo di Belmonte	33
Silvestro fratello	18
Giovanna sorella in capillis	20
Gaeta Cece vedova del fu Francesco Fortuna madre	55
Onofrio Pernarella del qm Carlo oriundo di Belmonte	40
Madalena Barilone moglie	30
Isidoro figlio	8
Giustina figlia	8
Maria figlia	6
Rocco fratello	30
Rosaria Fortuna moglie	20
Giovanna Fortuna cognata di d.o Rocco	15
Pascale Bastianello oriundo di Belmonte	20
Biasio fratello	18
Anna sorella in capillis	17

Vincenza Valente madre	50
Pietro di Ponio del qm Nicola oriundo di Belmonte	37
Giovanna Fortuna moglie	26
Francesco figlio	7
Giuseppe figlio	2
Ferdinando figlio	in fasce
Gio.Battista f.llo	33
Angela Iannelli moglie	20
Orazio fratello	30
Antonia Bastianello ved.a madre	80
Pietro Cece oriundo di Belmonte	50
Alesio figlio	20
Michelangelo figlio	12
Alesandra figlia	25
Lucia figlia	21
Antinoro del qm Lorenzo Oliviero delle Prepoia	62
Brigida di Ponio moglie	50
Francesco figlio	18
Benedetto figlio	15
Angelo figlio	10
Domenico figlio	8
Marcantonio Rosa di Casalvieri Regio Notaro	63
Alesandraanastascia Vacca moglie	40
Filippo f.o nato in Napoli	16
Francescantonio f.o studente	14
Pascale Vittore f.o	7
Maria Susanna figlia	20
Matilde figlia	18
Conigonda figlia	6
Maddalena figlia	3
Rosa figlia	in fasce
Crescenzo Santagata di Piedemonte	51
Lucrezia di Franco moglie	46
Antonio figlio	17
Angelo figlio	14
Annamaria figlia	19
Domenico Secondino del qm Gregorio di Atina	45
Elisabetta Vacca moglie	30
Tomaso figlio	16
Benedetto figlio	8
Francesco figlio	5
Michelangelo figlio	in fasce
Pascale figlio	in fasce
Angelantonia figlia	12
Maria figlia	11
Susanna figlia	9

FORASTIERI NON ABITANTI LAICI  
(Possiedono beni nel comune) (Fogli 239 -245)

Andrea Ponaro	di S.Germano	Silvestro Villa	di S.Germano
Antonio Gizzi	"	D.r Simeone Tarsia	"
Antonio Iuccia	"	Timoteo Villa	"
Angelo d'Antone	"	Antonio Fusco	di Atina
Annibale Morrone	"	Andrea Persichino	"
Benedetto Cafaro	"	Antonio Marcone	di Terelle
Belardino Pinchera	"	Alessio Brigante	di Vallerotonda
Bertario Nacci	"	Annibale Gallaccio, Rocco e	"
Crispoldo Martucci	"	Donato Todisco	"
N.R Carlo Vittiglio	"	D.r Bonaventura Fantozzi	di Atina
Crescenzo di Tullio	"	Benedetto Panetta	"
Cesare Ponaro	"	Biasio Fallone	di Belmonte
Domenicantonio Giorgetti	"	Benedetto Salera	di Vallerotonda
Domenico Pinchera	"	Bonaventura Pirollo	"
Dorodea Bianchi	"	Baldassarro Notarjanni	"
Erasmus Patino	"	D.r F.co Cesare Cinque di Napoli(Capitale d.200)	
Erasmus Manfredi	"	L.III.le Barone di Castel Petroso D.Carlo de Rossi	
Erasmus Iannelli	"	Carlo Russo del Casale di Agnone di Atina	
Francesco Belmonte	"	Donato Corso	" "
Filippo Riccardi	"	Domenico Fragnolo	di Belmonte
Filippo Aceti	"	Domenicantonio di Mascio	di Vallerotonda
Francesca Riccardi	"	Epifanio Niro	"
Francesco Tesone	"	Francesco Tutinelli	di Atina
Francesco Fusco	"	Francesco Manno	di Terelle
Filippo Morese	"	Felice di Tomaso	"
Felice Iannini d'Arpino dimorante	"	Francesco Rongione	di Vallerotonda
N.R Gio.Battista Barberio	"	Francesco Pirollo	"
D.r Giuseppe Masciola	"	Giuseppe Tutinelli	di Atina
Germano Villa	"	Giacomo Morelli	di Casalvieri
Giuseppe Simeone	"	Giovanni Pacitto	di Agnone di Atina
Gaetano d'Angelosanto	"	Gio.Batta Capogrosso	"
Gio.Battista Pinchera	"	Giacinto Bologna	"
Gio.Nicola Nunziata	"	Gio.Domenico Soave	di Belmonte
Giovanni Mazzonna	di S.Germano	Giacomo Fragnolo	"
Gregorio Villa	"	Giuseppe Cece	"
Gio.Battista Vicalvi	"	Gio.Domenicvo Vecchio	di Settefrati
Giuseppe Turrione	"	Gio.Battista Paparella	di Atina
D.R Francesco Tarsia	"	Girolamo Capoccia	di Picinisco
D.R Germano Tarsia	"	Giuseppe di Fazio	di S.Angelo in Theodice
Giovanni e Casimiro Galasso	"	Giuseppe di Placido	di Vallerotonda
Giuseppe Galasso e Ch.co Leopoldo f.lli con		Giuseppe Gallaccio	"
Andrea e Mauro Galasso suoi zii di S.Germano		D.r F.co Giuseppe Tomasso	"
D.R Gregorio Grimaldi col R D.Paolo suo zio "	"	Giuseppe Maria del qm Nicola Bianchi di Venafro	
Girolamo Riccardi	"	Luca del Duca	di Terelle



Ignazio Summa	”	Lorenzo di Mascio	di Vallerotonda
Luca Cugino	”	Michele Iannetta	di Belmonte
Luigi Riccardi Niro	”	Melchiorre Soave	”
Leonardo Mastronardi alias Tatone	”	Mario Rodi	di Vallerotonda
Marco Aurelio Tarsia	”	Pietro Lanno	di Belmonte
Marco Notarmarco	”	Pietro di Cicco	”
Massimino Nacci	”	Pietro Soave	”
Nicola Villa	”	Pietro Vassallo	di Vallerotonda
Paolo Conte	”	Rosato Pacitto	di Agnone di Atina
Pietrercole Ponaro	”	Rocco Todisco	di Vallerotonda
Patrimonio delli Patini di S.Germano dedotto nel Sac.o Reg.o Consiglio	”	Salvatore Tutinelli	di Atina
Pietrantonio d’Antone	”	Sebastiano Pacitto	di Agnone di Atina
Palmerino Broccoli	“	Tomaso e D.Antonio Persichino	”
Rosato Pinchera	”	D.r F.co Tomaso Maratone	di Palazzolo
Vincenzo Valente	di Atina	Tomaso Mancone	di Vallerotonda
		D.r Antonio Spalieri	di S.Germano

FORESTIERI NON ABITANTI ECCLESIASTICI SECOLARI  
(Possiedono beni nel comune)

Sacerdote

D.Alessandro Conte	di S.Germano
D.Alessandro Cugino Can.o	”
D.Alessandro de Magistris	”
D.Benedetto Vittiglio	”
D.Cosimo Atella Can.o	”
D.Cosimoantonio Tarsia Can.o	”
D.Cosimo e D.Ferdinando Atella	”
D.Cosimo Bianchi Primocerio	”
D.Carlo Pirollo	di Vallerotonda
D.Diodato Capocci	di Picinisco
D.r F.co D.Domenico Fabiani	di Vallerotonda
D.Domenico Volante	”
D.Domenico Martucci Can.o	di S.Germano
D.Francesco Pellecchia	”
D.Francesco Broccoli Can.o	”
D.Filippo Giorgetti	”
D.Francesco Petraccone	”
D.Francesco Ranaldi Can.o	”
D.Francesco Vitturaino	di Belmonte
D.Francesco Todisco	di Vallerotonda
D.Giuseppe Raja Semicanonico	di S.Germano
D.Giuseppe di Tullio	”
D.Giuseppe Ponaro	”
D.Gaetano Tarsia Primocerio	”
D, Gio.Tomaso Fantozzi Can.o	di Atina
D, Giovanni Abruzzese	di S.Germano
D.Gio.Batta Broccoli Can.o	”
D.Giovanni Belmonte	”
D.Loreto Sellone	”
D.Marino Armando Can.o	”
D.Mauro Catanese	”
D.Michele Volante	di Vallerotonda
D.Nicola Tarsia	di S.Germano
D.Paolo Grimaldi	di S.Germano
D.Pietro Fella	di Vallerotonda
D.Rocco Salvatore	”
D.Silvestro Tarsia	di S.Germano
D.Simone Brigante	di Vallerotonda
D.Alessandro de Magistris, D.Gio.Batta Broccoli, D.Filippo Cugino, D.Luca Rege- nuso, D.Bertario Varlese, D.Gaetano D’Abertario Semicanonici	di S.Germano
D.Crescenzo Miele	di Sora



Finto di stampare nel mese di dicembre 2006  
presso la Litotipografia FRANCESCO CIOLFI  
via E. De Nicola, 8 - tel. 0776.21227 – Cassino (FR)